申報

中華民國貳拾肆年
壹月拾柒日 星期肆
外埠五大張 本埠另加增刊二張半
今日本外各埠一律隨報附送圖画特刊
今日本報售大洋四分五厘
第二萬二千一百七十八號
地址 上海漢口路(望平街口)電報掛號六〇七八

金城工業社出品

總發行所 上海法租界金神父路新新街 電話七三三六〇 電報〇五七五

財政部批准出口免稅沿途概免重征

代理批發 上海各教育用品社文具店及書局儀器館

十二色 六色 跌價傾銷

墨汁 註冊商標

練字，寫信，記賬，利用墨汁，省錢！省力！省時！認明本牌，萬分滿意

玻瓶墨汁 No.31

鐵罐墨汁 No.29

十二色水彩顏料 No.12

六色水彩顏料 No.13

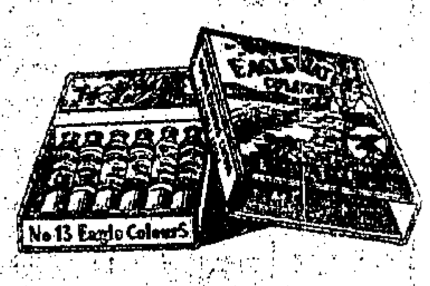

上下兩種顏料質地細膩色彩鮮明正確耐久初中及高小學校最適用

顏料 註冊商標

每種顏色十二管裝一盒大小與六色十二色同

一號錫管 No.14

名圖案顏料 專供繪圖案畫商店及廣告畫用

廣告畫顏料 No.80

No.11 二號錫管

十一號水彩顏料共有顏色四十餘種專供藝術專校及各校藝術科之用

No.70 油畫顏料

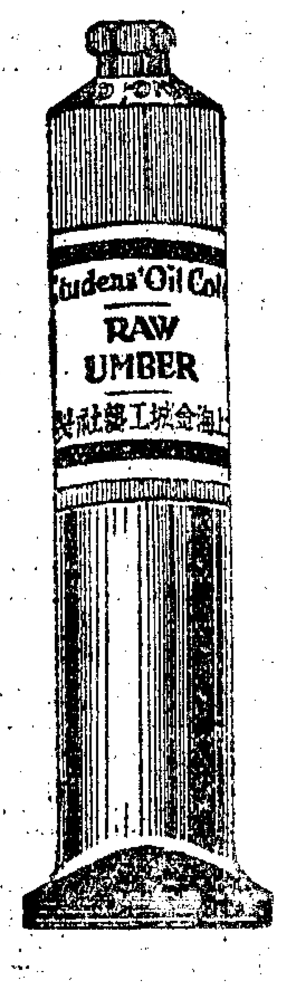

共四十種鮮明正確調合不變較外貨過無不及供藝術專校及各校藝術科之用

金龍

烟中極品

各煙紙店均有出售
中國南洋兄弟烟草公司出品

江蘇省財政廳通告

江蘇省災歉善後公債，於二十四年一月十一日，第九次抽籤，中籤號碼，爲三三，五九，八一，零零，共四號，凡債票號碼末尾二字相同者，自一月三十一日起，由本省各地中國，交通兩銀行，分別憑票還本，特此通告

中國書店新出第十五卷書目

一月十五號起 大廉價 照碼七折

地址上海西藏路大慶里P三二號 函索附郵三分

新生命書局遷移啟事

本局因擴充業務新創門市部自本月十五日起全部(營業、會計、編輯、出版諸部)遷至上海四馬路中市三百四十號照常辦公特此奉告(電話九四三四六)

新生命書局總局謹啓

食貨(半月刊)

陶希聖主編·中國社會史專攻刊物

第一卷第四期

中古佛教寺院的慈善事業……全漢昇
唐代的賤民……楊中一
官戶的異義……楊中一
唐代玄宗以前的戶口逃亡……傅安華
初期的白蓮教會……重松俊章
元代彌勒白蓮教會的暴動……陶希聖
編輯的話……陶希聖

定價		
零售	每冊大洋一角	
預定全年	國內二元	國外三元

(郵費在內)

創刊號三版一月十四日出版

新生命書局 —上海四馬路中市—

分局 南京太平路、北平琉璃廠、武昌橫街頭、

生活課本

幼稚園小班用

▼林蔭編輯 四冊各二角四分(六折)

本書五大特色

內容—依課程標準編輯，內容充實，以時令爲中心，分春夏秋冬四部。
材料—根據兒童心理，採用趣味性題材，以引起研究活動的興趣。
編輯—用單元活動法編輯；全書以活動爲主體，識字爲副目的。
文字—適合兒童口吻，一律用韻文；體裁多變化，字句極淺顯。
圖畫—畫面生動，筆調活潑，色彩調和，印刷精美。
▼每季一冊 一學期兩冊 適合幼稚園小班一學年之用

生活課本指導書

幼稚園教師用 ▼林蔭編輯 全四冊 各三角五分(六折)

幼稚園用

幼稚園讀本	錢啡華	四冊	每冊一角八分	八折
幼稚讀本	錢選青	二冊	每冊一角	六折
世界兒童國語	陳抱一	十冊	第一冊至第四冊每冊各一角五分	實價
世界兒童算術	陳抱一	十冊	第一冊二角五分 二至四冊各三角	實價
幼稚園故事讀本	朱公振	二冊	每冊一角五分	六折
幼稚園故事教學法	朱公振	二冊	每冊二角五分	六折
幼稚園社會自然課本	朱公振	二冊	每冊一角五分	六折
幼稚園社會自然教學法	朱公振 施仁夫	二冊	每冊二角五分	六折
幼稚園遊戲教學法	梅叢儒	二冊	每冊二角五分	六折

世界書局發行

(0014)

選讀經書之困難可以解決矣

選讀經書，最感困難，偏一不慎，即至迷誤，本局以閱讀爲主，擇其精粹，實之四部備要，省讀者選擇之勞，考經學之中，漢唐古注，多存精義，卷帙較少，誦習較便者，莫如十三經古注，然經注猶待疏解，則十三經注疏尚焉，經學至清，而纂詁最精，故並輯清代十三經注疏，以彌其缺，宋朱子輯論語孟子大學中庸爲四書集注，數百年來，家傳戶習，認爲儒家正宗，爰亦精校列入，又研究經學，首重小學，茲於小學類說文之屬，特輯說文解字，說文繫傳，說文段注，及說文通檢，諸書，音韻之屬，特輯集韻，廣韻，諸書，訓詁之屬，特輯爾雅義疏，小爾雅義證，廣雅疏證，方言疏證，諸書，至總考經義，則有經義考，經義述聞，諸書，凡欲研究經學小學者，得此巨袠，源流悉備矣。

聚珍倣宋版 洋裝四部備要

預約期 本月底止

◆出書日期 自本年七月起，兩年內分八次出齊，每次出書十二、三冊不等。
◆印刷用紙 依據五開本縮去三分一，用橡皮機次道林紙精印。
◆版式裝訂 改用大本，以四葉合一葉分兩層縮印。版式：高市尺七寸七分合英尺十寸四分之一，闊市尺五寸七分合英尺七寸半。裝訂分三種：(甲種)布面金字，(乙種)布面印字，(丙種)紙面並裝。

組別	內容	種數及卷數	裝訂及冊數	定價	預約價一次繳款
天字	四部備要全書	三百五十一種 一萬一千三百零五卷	甲種一百冊 乙種一百冊 丙種二百八十冊	七百二十元 六百四十元 五百六十元	三百六十元 三百二十元 二百八十元
地字	四部備要全書(除二十四史)	三百二十七種 八千零六十五卷	甲種七十八冊 乙種七十八冊 丙種二百二十冊	五百七十二元 五百〇八元 四百四十四元	二百八十六元 二百五十四元 二百二十二元
玄字	二十四史	二十四種 三千二百四十卷	甲種二十二冊 乙種二十二冊 丙種五十冊	一百四十八元 一百三十二元 一百十六元	七十四元 六十六元 五十八元

另有經部、史部、子部、別集、總集、詩文評，計分八組預約。天字地字兩組，並可分期繳款，詳見樣本，承索即贈。

中華書局謹啟

(乙18)

東方雜誌

第三十二卷第三號出版

中央研究院的使命……丁文江
大戰前夕的國際政治……葉作舟
關於岡田組閣的幾種政制問題……杜光塤
倫敦海軍預備會議與中國前途……忍百
民國二十三年度的中國銀行界……吳承禧
日本市場戰爭的新傾向……小默
總崩潰過程中的日本農村經濟……陳乃昌
南斯拉夫的經濟恐慌……姜解生
導淮考略……黃澤蒼
東方畫報(六十二幅)

東方論壇
日本[illegible]……允[illegible]
美國改變海上自由主義之傳說……[illegible]
英國在遠東的經濟出路……作舟
阿比西尼亞的反抗精神……[illegible]

農村寫實
廣西永淳的鄉村建設與農民……黎[illegible]
閩南農村現狀……朱博能
最近蘇州的農民鬧荒風潮……吳大琨
廣西陽朔一間半公開的當舖……委[illegible]
湖南新化的災荒……黃定安
無錫梅村鎮及其附近的農村……倪養如

現代史料
「赤都」瑞金收復記……鐵漢
海軍預備會議無期延會……市隱
南斯拉夫內閣改組……雖賓
列寧格勒血案之發展……東序

文藝
世家……王家棫
外國人……陳瘦竹

每冊1角5分

預定價 半年十二冊一元九角 全年廿四冊三元六角 (郵費在內)

◀各地郵局均可代定▶

商務印書館發行

16

上海市銀行業同業公會會員

江浙商業儲蓄銀行

儲蓄部

民國念三年十二月第五期報告

資產負債對照表

負債

科目	百萬	十萬	萬	千	百	十	元	角	分
基金	—	二	〇	〇	〇	〇	〇	〇	〇
公積金	—	—	三	〇	〇	〇	〇	〇	〇
存款（定期四八一·五一二·二三 活期一六七·四三九·二八）	—	六	四	八	九	五	〇	五	一
應付未付利息	—	—	三	九	七	〇	四	四	七
全年純益（上年盈餘滾存三四六·七五 本屆純益一三·八六四·八四）	—	—	一	四	二	一	一	五	九
合計	—	九	三	二	八	六	六	五	七

資產

科目	百萬	十萬	萬	千	百	十	元	角	分
現金（庫存二六·七六一·二四 銀行往來四五·一八七·一五 存放同業二九三·一八四·二四）	—	三	六	五	一	三	二	六	三
證券購置	—	三	一	九	二	八	八	七	五
抵押放款（定期二二一·九一五·五九 活期五·〇〇〇·〇〇）	—	二	二	六	九	一	五	五	九
應收未收利息	—	—	—	二	五	二	九	六	〇
合計	—	九	三	二	八	六	六	五	七

附註

證券購置：
中國建設銀公司股票票面洋七萬元
二十年統稅庫券票面洋十七萬五千元
十九年善後庫券票面洋十五萬元
二十年鹽稅庫券票面洋十五萬元
二十年關稅庫券票面洋十萬元
十八年關稅庫券票面洋二萬五千元
整理公債六釐債票面洋二萬五千元
七年六釐公債票面洋八千六百元
整理公債七釐債票面洋六千四百元

抵押放款：
房地產道契押款洋十八萬〇〇〇五元五角九分
有價證券押款洋三萬〇七百元
本行存單存摺押款洋一萬六千二百十元

查上列江浙銀行儲蓄部所有資產負債證券估價放款押品並現金狀況以及損益計算情形均經本會計師逐項詳細審核均屬確實無訛合爲證明

會計師　江萬平　（印）

浙江興業銀行召集股東定期會日期通告

茲經董事會議決議二十四年二月十七日下午二時召集股東定期會（一）報告二十三年份上下兩屆營業情形請求股東會承認兩屆決算（二）改選監察人並補選董事務請各股東到會並照行章第二十一節各於會期前三日將所有股票送交上海總行內本處換取入會憑單以憑到會股東如因事不能到會務請委託他股東代表到會仍將股票齎交除另發通函並委託署外特此通告再自即日起至開會日止照章停止過戶並閱

總行行址上海北京路江西路轉角一三〇號股東會場在總行二樓

上海金業交易所股份有限公司召集第廿六屆股東常會通告

本公司定於民國二十四年一月二十七日下午二時在本公司市場內開第二十六屆股東常會除報告營業狀況外並照章選舉理事及監察人凡我股東請於一月二十一日起至二十六日止每日上午十時至下午四時持股票至本公司股務處領取入場證領取選舉票暨議決票再本公司股票自二十三年十二月二十八日起暫停過戶俟開股東會後再行繼續辦理特此通告

理事會　告

上海麵粉交易所召集股東常會公告

本所定於二月十七日下午二時在本所召集股東常會報告二十三年下期營業狀況務請各股東准時惠臨並希於會期前五日內携帶股票來所領取入場證議決票等件再自公告日起至會期日止照常停止股票過戶特此通告

理事會啓

上海華商證券交易所召集股東常會通告

本所依據章程第十六條之規定定於民國二十四年一月二十日（星期日）下午二時在本所開股東常會報告賬略及營業狀況除查照股東名冊所列通信地址分別函送入場證外尚希各股東屆時務祈蒞臨爲盼再自即日起至股東會終了日止停止股東過戶特此通告

理事會啓

鄞鎮慈路通運長途汽車股份有限公司召集第二次股東常會公告

本公司經第十八屆董事會議決第二次股東常會定二月十日上午九時假寧波青年會舉行報告上年度營業狀況并賬略及提議事件除將入會證另行函奉外特此登報公告請各股東屆時蒞臨爲荷再本公司股票自登報日起至開會日止停止過戶合併聲明

南洋兄弟煙草股份有限公司召集股東常會公告

敬啓者本公司本年十一月十日第十四屆股東常會因到會股東不足法定之數應另定期再行召集業經登報通告在案茲定期於民國二十四年一月二十一日下午二時仍在上海東熙華德路七八六號本總公司開股東常會報告第十四屆營業狀況收支賬略選舉董事及監察人凡在上海附近股東請於國歷二十四年一月九日起至一月十九日止憑股票至本總公司領取入場證選舉票其在香港附近者請於國歷二十四年一月四日起至一月十三日止憑股票至香港灣仔道二七一號本公司領取憑條由上海本總公司換給入場證選舉票如或因事不克到會委任他股東代表者可憑股票領取委託書以憑赴會再在股東會期前一個月內停止股票過戶此佈

南洋兄弟烟草股份有限公司董事會謹佈

啓新洋灰股份有限公司提前派發上年股息公積存摺換發債票廣告

本公司現定於二十四年一月七日起在天津海大道法租界本公司提前派發第二十三屆股息暨公積摺息請各股東自是日起於上午十時至十二時下午二時至五時携帶息摺及公積存摺前來領取可也再上年股東會議決公積摺息應發至上年底爲止本年一月一日發行七厘公司債票換回存摺業經登報公告請元年四年股股東於取息時即將公積存摺繳付公司收回註銷換取七厘債票並請注意

啓新洋灰公司董事部謹啓

中西大藥房股份有限公司發給股息通告

本公司二十三年度股息一分業經決算完竣經十二月廿二日董事會議決提前發給茲定於一月十六日起開始發息希各股東憑股息收據加蓋原存印鑑於每日上午九時至下午五時（星期日照常）向本公司股務處領取除分函外特再通告

中西大藥房股份有限公司謹啓

中國和興煙公司爲出品橡皮頭及大號紅妹牌香煙敬告吸者保存空殼啓事

逕啓者本公司出品上等橡皮頭紅妹牌香煙因價廉物美加之增品名貴豐富是以頗受社會各界歡迎口碑載道無任榮幸之至茲屆本公司創辦二十週紀念爲答謝各界歷年提倡本公司各種出品盛意起見特將出品紅妹牌橡皮頭香煙除原有各種名貴贈品外再舉行空殼點將獎品名貴辦法趣易欲知詳細請看本月二十日新聞報二十一日申報正張封面廣告可也諸希公鑒

A2577

上海天華電料行結束廉價通告

本行因緊縮範圍歸併百老匯路東華總行擬將所有各種電器材料貨物於即日起至一月底止實行特別大減價尚有美國直接定來自來歡長短波交流電收音機五燈每只售洋六十元七燈每只售洋一百四十元諸君欲購便宜貨者務請從速惠臨幸勿失此良機　地址四馬路大新街口

上海市公安局換發職員證啓事

本局內部各科處外部各分局各警察所及各警察隊職員證自二十四年一月一日起一律換發新證自換發之日起所有二十三年之舊證一概作廢此啓

上海機聯會爲法租界汽機管理章程致華人納稅會函

敬啓者法租界公董局上年頒布汽機管理章程自執行以來界內工廠鑒於各條規定非常嚴厲大有難以遵行之苦迭經分別來會訴請交涉敝會除已向實業部市政府請示辦法外并提交一月十五日會員代表大會當場公決迅行函請華人納稅會特請法公董局暫緩實行一面并議決由本會另組特別委員會專責辦理此事以便切實建議伏查貴會爲法租界華人最高機關對於汽鍋管理規定其窒礙難行之處諒早洞鑒仗義執言實維諸公是賴今再將該項章程刊入敝會國貨新聲中者檢呈一份（困難各點另加紅記）即希查照迅函公董局一面請予暫緩實施一面體念各工廠爲難情形將現行章程重行核改俾敝會亦得從容有所建議否則削足適履各工廠勢必羣起抗議或停工閉廠其紛擾必致不可收拾也此致

法租界華人納稅會

上海機聯會啓

念四年一月十六日

鳴謝保興水火保險總行

敝號等不幸失愼致遭回祿幸事前曾託錢芝巖君向該總行投保火險洋九千八百元出事後當由錢君會同該總行派員蒞杭驗看屬實即照數賠償足見該行信用可靠及錢君之辦事認眞領款之餘特登報端鳴謝藉表謝忱

杭州廣泰鄔華卿泰來等同啓

國債基金管理委員會二十三年十二月份基金收支報告

[illegible]

普善山莊啓事

敬啓者敝山莊歷年掩埋暴露並設立醫院等善舉因鑒於平民歿無以殮死無以葬則給棺收埋俾得入土爲安貧病交迫苦無醫治者則施診給藥冀回生之有術辦理以來迄今垂二十餘年對於人道衛生實屬兩有裨益向蒙各界善士熱心輸將協助維持存歿均感功德無量惟是近來滬上區域遼闊居戶日增而善舉範圍亦愈廣奈本山莊因缺乏基金致經費方面益形竭蹶還求仁人君子俯念善舉慷慨解囊源源接濟或爲登高一呼冀收衆擎之效尤深感禱如荷惠助請送至六馬路二百十號本山莊總辦事處可也茲將本山莊二十三年辦理各項善舉全年報告列左惟乞慈鑒

二十三年辦理各項善舉全年報告

本山莊收來大材三百另五具小材一萬一千七百八十三具骨箱八只檢骨三百九十三具斜橋分莊檢收法租界及南市等處骨箱三十二具小材三千九百七十二具公共租界各捕房衛生處咨照收埋大材六百七十四具小材六千五百廿二具中國紅十字會各醫院收來大材十六具同仁醫院收來大材四十八具上海時疫醫院收來大材三十五具寶隆醫院收來大材六具急救時疫醫院收來大材五具勞工醫院收來大材一具福來公司收來小材一千一百五十五具聯義善會收來大材二十五具小材二百五十三具廣潮善堂收來小材一百七十四具大材一具仁濟善堂收來大材一具小材五十七具廣化善堂收來小材二千五百六十七具明德善堂收來小材二千二百八十四具同願惜字會收來小材六百九十一具沈氏醫室收來小材七十具尚賢堂收來小材四十四具人和醫院收來小材二百四十一具惠生保嬰所收來小材二十五具南北市遷埋浮厝收來大材三十六具小材一百十一具以上共計收埋大材一千二百九十二具小材三萬五千二百十五具骨箱四十五只檢骨四百二十具施出大材七百六十一具小材一萬四千四百八十三具閘北新民路白十字普善產科醫院施診給藥共計四萬五千九百四十八號江浙掩埋吳江嘉興等一帶共計掩埋五千六百八十二具另有各區掩埋細賬蘇州臨時辦事處清除河道撈收死畜一千七百六十二只垃圾三十七船

本山莊在閘北普善路電話四二一一五號

總辦事處英租界六馬路二百十號電話九二五六九號

分檢收處南市斜橋三官堂路

總董　王一亭

經濟董事　趙文煥　顧吉生　龐竹卿　羅坤祥

主任　王駿生　陳良玉　施畊尹

謹啓

滬南北廣益中醫院敬謝諸大善士

廿三年年月捐

[illegible]

商務印書館 本日初版新書

詞式　林大椿編　二册一元三角

詞有定式，故塡詞必依譜，舊有「詞譜」與「詞律」，卷帙均繁，陸蓋太深，致人視檢譜爲畏途。本書卽補救斯弊，欲從簡單之篇幅，備應有之材料；對於舊譜，復多所改正，於詞調源流，探討尤詳，所列詞式，均爲正格，以較舊譜，並無差減，向之視檢譜爲畏途，及稱詞爲難塡之文體者，得此均可無惑矣。

中國之小學教育（師範小叢書）一册五角五分

吳研因 翁之達 著　本書首述小學教育的組織及義務教育概況；次述小學教育的目的，歷敘自民國前十年迄今小學教育目的的變更；次論課程，教學，和訓育概況。在結論中說明小學教育當前的危機，並指出改進小學教育的先決條件。

本報今日要目

國內　玉田民團王秉孝部與保安隊馮壽彭部發生激戰
何應欽自太原啓程返平

國外　國聯行政院會議展期薩爾問題生波折　蘇俄舉行第十六屆全國代表大會

上海　蔣委員長昨晨訪段祺瑞　本市始冰

第一張…要電
第二張…要電　國際電
第三張…國際電　本市新聞
第四張〔本市新聞　教育消息
　　　　春秋
第五張〔國貨週刊　自由談
　　　　商業新聞
本埠增刊〔第一張…小品文字
　　　　　第二張…電影專刊

玉田團隊火併
林南倉鎭一度巷戰
全鎭精華燬於砲火
王秉孝部退燕山口
馮壽彭部正追擊中

〔北平〕玉田民團王秉孝部叛變後、經保安隊馮壽彭部勦辦結果、現已退至薊縣玉田交界之燕山口等處、正由保安隊繼續追勦中、殷汝耕爲解決此項問題、今晨赴津謁于學忠、請示一切、俟商有結果、日內返平、（十六日專電）

〔天津〕林南倉鎭遭刦後、十四日集市無一人、大火迄十四日午後始熄、因無人救、全鎭精華皆已焚燬、鎭內街市圖警及民衆屍骸縱橫、無人收殮、景象至慘、（十六日專電）

〔天津〕鴉虹橋民團一部、向薊縣邊境退去、十五日抵新安鎭、因受薊縣保安隊所阻、復向燕山口方面退却集合中、（十六日專電）

〔天津〕今午刻殷汝耕爲玉田王秉孝部民團與保安隊馮壽彭部衝突事、由平來津、卽謁于主席、陳請辦法決定後、卽日午後四時回平、將去通州就近調解、（十六日專電）

〔天津〕玉田團隊衝突事件發生、朱式勤臥病在平、不克往調解、省方今以電話通知在平之殷汝耕、速往處理、暫停衝突、善後再想方法、殷亦以病未愈、將令玉田縣長黄學愷、就近勸導雙方息爭、玉田民團保安隊衝突遠因、係團隊積怨已深、近因係保安隊特務隊長馮壽彭、捏詞控告民團總王秉孝虐殺日人、爲唐山日軍捕去、王銜恨甚、故日夜思報復所致、（十六日專電）

〔天津〕玉田鴉虹橋鎭十五日爲戰區保安補充隊孫玉成率衆包圍、該鎭所駐民團、大部已隨王秉孝向薊玉兩縣交界燕山口退却、保安隊馮壽彭部猶尾追不捨、十五晚已在玉薊邊境發生激戰、冀省府今得報、已電薊縣保安第一總隊范景陽部、馳邊境堵截、以防團隊潰竄、（十六日專電）

〔天津〕玉田息、團隊衝突眞相、係十三早林南倉鎭早市時、突有王秉孝部民團三百五十名、由甲長李維周率領、圍丁襟配紅條、暗藏槍械、混入鎭內、首將商團防所包圍繳械、旋至公安第三分局、復繳警察槍械、分局長賈少卿由後門逃逸、該鎭駐馮壽彭部特務隊兵七十餘、與民團發生巷戰、歷三小時之久、以人少不敵、被擊四名、餘爲繳械、馮壽彭得報、率部協同第一大隊長孫玉成馳往援救、將民團困於鎭內、以迫擊砲機關槍、向鎭內猛攻、致鎭內房屋火燬者百餘處、男女哭號震天、相持至晚八時、團隊不支死亡狼籍、由李維周率領突圍退鎭西林西村、嗣馮率部追擊、復潰退燕山口、王秉孝本人聞尚在鴉虹橋內死守、（十六日專電）

昌灤團隊不睦
劉佐周否認

〔天津〕日方宣稱、昌黎灤縣民團與戰區保安第一總隊發生裂痕、頗呈不穩、今冀省府接保安總隊長劉佐周來電報告、謂並無其事、民團保安隊極爲融洽、對冬防亦嚴密布置、遇事協助、日方宣傳恐有作用、勿置信、昌黎灤縣日韓僑民組織義勇隊、十五日各舉行成立式、山海關日軍隊長落合川合均派員往與禮、昌黎義勇隊三十名灤縣四十名、各由在鄉軍人任訓練官、（十六日專電）

〔北平〕交通界息、駐榆關日本守備隊一百五十餘名、前藉口昌黎保安隊譁變、由榆開抵昌黎、但昌黎保安隊、函各方否認有譁變事、（十六日專電）

義軍毁拉濱路
某國兵車顚覆遭擊

〔天津〕關外息、拉濱路五常拉林間鐵軌、本月二日、被義軍拆毁、某國兵車一列行至該處、卽被顚覆、義軍乃突出襲擊、彈如雨下、對方死亡頗多、旋經援軍趕至、始行解圍、（十六日中央社電）

灤東礦區捕獲漢奸五名

〔天津〕僞熱河警備司令官張海鵬子張希哲、派其死黨袁瑞桐・林國安・趙文功・榮仲和・王鳳岐・秘密在灤東開灤五礦活動、表租馬家溝礦二道街房爲密窟、趙則僞設影園、暗中聯絡三人、圖不軌、十四日爲礦區第五分局偵悉、逕行掩捕、五犯均擒獲、搜出張逆密函一件、內有赴津招兵、俾早足數等語、經訊五犯已供圖謀反動不諱、業解唐山將送平軍分會審理、（十六日專電）

中央政治會議

〔南京〕中政會十六日晨開第四四零次會議、到汪兆銘・居正・葉楚傖・陳果夫・林森・褚民誼・石靑陽・周啓剛・吳敬恒・陳立夫・甘乃光・陳璧君・傅汝霖・陳樹人・唐有壬・谷正綱・段錫朋等三十餘人、陳果夫主席、討論要案多件、至十二時餘散會、（十六日中央社電）

〔南京〕中政會十六日晨開第四四零次會、決議案如下、㈠五中全會交議學校減少假期縮短學年案、交行政院議覆、㈡追認國民政府明令准甘肅省政府主席朱紹良辭民政廳長兼職、任命王應榆爲甘肅省政府委員兼民政廳長、㈢追認國民政府明令准安徽省政府委員兼財政廳長毛龍章辭職、任命楊綿仲爲安徽省政府委員兼財政廳長、㈣核定概算案十七起、（十六日中央社電）

覃振由滬抵京

〔南京〕覃振十六日晨由滬抵京、卽出席中政會、據談、現病未痊、原擬北上考察司法、期未定、約春暖後或可成行、（十六日中央社電）

王寵惠到京後之酬酢

〔南京〕王寵惠來京後、十六晨九時由陵園新村寓處赴同仁街舊寓休息、並接見在京舊友、午刻司法院長居正宴王於私邸、並邀謝冠生等作陪、王預定十八日赴滬、（十六日專電）

〔南京〕粵軍政機關爲轉達中央政令溝通地方情勢起見、推關素人・李任仁・鄧靑陽・三委常川駐京、關李已任立法委員、李因事留粵、下星期可來京、關出席立法院預備會議後、已赴滬與在滬之鄧靑陽氏會晤、定十七日來京、出席立法院首次大會、三委既兼接洽使命、爲避免外間誤解起見、除重要事項隨時晉謁當局接洽外、關於普通事件、仍由陳濟棠代表楊德昭轉達、並不另設辦事處、（十六日專電）

司法院解釋民法疑義

〔南京〕黄岡地方法院請司法院解釋廢嗣及解除婚約各疑義、玆解釋爲、一、民法親屬篇施行後所發生之廢繼事件、旣無法律可援、卽應依民法總則第一條以終止養子女收養關係之法條作爲法理採用、二、未成年之子女不同意於父母代訂婚約、其婚約當然無效、不生解除問題、十六日指令遵照、（十六日專電）

賀國光講今後勦匪方策
穩紮猛打滅匪主力
勦匪軍須愛護人民
劉湘飛瀘州向防軍訓話

〔重慶〕賀國光十五日在各軍領袖歡宴席上演說、㈠今後須穩紮猛打、以期消滅共匪主力、㈡賞罰嚴明、各軍調協動作、㈢民心乃軍心之前提、勦匪軍須愛護人民、斯得民心、得民衆擁護、軍心則固、（十六日中央社電）

〔重慶〕劉湘十六日偕教導師參謀長楊伯昌飛瀘州、向防軍范章兩旅訓話、當日回渝、該師師長潘文華同日率部屬乘汽船赴瀘、視査防務、卽駐該處、（十六日中央社電）

〔重慶〕新省府二十日成立、中央派來監誓之何成濬、及新教廳長楊全宇、十八日可飛渝、重慶行署已定市圖書館・爽園・滴中樓・新賓館等處居住、（十六日中央社電）

〔重慶〕侯之擔十二日由松坎來渝、晉謁劉湘賀國光、請示機宜、十六日到渝、二三日卽返防、（十六日中央社電）

〔南昌〕參謀團第二處長王又庸、十六日晨乘早車赴潯轉輪赴漢、會同鄂處長李爲綸、乘機飛渝、（十六日中央社電）

楊匪有竄陝勢
井岳秀派重兵堵勦

◎榆林　楊猴小匪渡河後、嘯聚騎匪兩千餘、現竄蒙地大柳場一帶、有南竄模樣、井岳秀於神木及榆屬建安雙山等處、配備重兵、嚴加堵勦、（十六日中央社電）

〔天津〕楊猴小子夥匪百餘名、十四日忽由察邊竄入冀北完縣、沿途掠燒多村、縣長梁維新率警二百餘人往勦、在黄岩村與匪相遇、發生二小時激戰、匪不支、向滿縣・唐家口竄逃、復經追擊、匪死傷甚多、當夜向紫荊關潰走、有入晉境訊、（十六日專電）

蕭乾師進勦閩東殘匪

〔福州〕蕭乾師分三路進勦閩東殘匪、

張乃燕呈辭駐比公使

〔南京〕張乃燕決辭駐比公使職、辭呈日昨已遞外部、今後擬以考察所得、致力建設工作、（十六日中央社電）

經濟委會擬開常務會議

〔南京〕經委會息、該會廿四年份事業行政經費已決定爲一千二百萬元、內包括水利經費爲六百萬元、比較去年少五分之一、計三百萬元、抍定日內俟蔣宋孔三常委返京後、將召開第十二次常務會議、討論決定本年各種事業進行工作計劃、（十六日專電）

京市鐵路出租

〔南京〕京市政府擬將本市鐵路租與江南鐵路公司經營管理、俾求發展、雙方幾經商榷、已有相當結果、議定本年三月一日交接、交接之日、由江南鐵路公司准抽租洋三萬元、租金每月三千元、租用時期定爲二十年、公司租用時期內、一切由公司善意使用、並妥爲維持、租用範圍、凡京市鐵路之土地軌道房屋車輛及財產用具、均包括在內、但軌道用地寬度、以英尺三丈一尺半爲準、車站用地概照原有土地全部出租、俟合同正式成立時、由市政府江南鐵路公司雙方派員、依照清單所載點交清楚、至將來期滿歸還時交還辦法、亦有相當規定、如市鐵路全部財產、如江南鐵路公司將來有意承購、亦可隨時商討、所有征收沿綫土地事宜暨一切手續、則由公司請託市府代辦、租賃合同有效期爲二十年、不得對方同意、任何一方不能中途解約、倘有不履行規定者、他方得要求賠償相當損失、如到期後有續租可能、得繼續商訂租約、（十六日專電）

隴海路發展水陸聯運

〔鄭州〕隴海路爲潼關屯積棉花竟達十萬餘噸、急待運滬、現已商妥招商局、積極發展水陸聯運、每週增開六輪、專運陝棉、（十六日中央社電）

大批現銀由港裝運來滬

〔香港〕中國外匯平市委員會所購銀幣八十萬元、今晨由塔夫脫總統號及俄羅斯皇后號二郵船、裝運赴滬、拉威爾賓地號則已載五十萬元抵滬、外匯平價委員會係由中國銀行代購、已購定一百萬元以上、一時未能裝載運滬、其半數將由麥金萊總統號運滬、該船將於一月二十一日抵滬、昨日得悉、此後自港開滬之快船、每船將裝運五十萬元、至二千萬元爲止、中國銀行積極購銀成爲香港外匯市場之大宗交易、（十六日國民電）

黄河淤田計劃

〔濟南〕建廳調査、黄河自榮澤至利津、水面均高于堤外地面、三四公尺、最宜虹吸淤田、如按四八寸、虹吸管三百組、年可淤田二千二百四十萬畝、每畝收益五元、共一萬二千餘萬元、工程費恊五百萬元、每畝抽六角卽足、淤田後所餘濟水可增加各河水量、華北航運可收大利、且德人恩格斯計劃分三十年大治黄河、共需三萬四千八百萬元、淤成之田、每年每畝捐五角卽足用、（十六日專電）

冀新運會整頓津市市容

〔天津〕冀新生活促進會今日開幹事會、決定整頓市容辦法、卽將着手整頓、（十六日專電）

粵市商會借欵救濟商業

〔香港〕廣州市商業近不景氣、銀根短絀、市商會向財廳借欵救濟、未獲照准、十六日下午三時、召集經濟設計會、議決以不動產向省行抵借、（十六日中央電）

鄂救災會購糧運鄂平糶

〔漢口〕鄂省災民日困、蒲圻災民吃觀音土充飢、省救災會決購糧十萬擔、運鄂平糶、（十六日專電）

閩財廳整理閩西財政

〔福州〕財廳決派員赴閩西、整理財政、並試辦合法捐稅、凡收入徵派及苛雜者、概予豁免、俾輕匪後人民擔負、（十六日專電）

漳厦等地擠兌潮全平息

〔厦門〕十六日擠兌潮全息、各銀行全復原狀、漳州十四五兩日兌出九萬餘、十六日亦全平息、泉州十六日亦全息、（十六日專電）

何應欽離晉返平
昨在太原發表談話
黄郛俟晤何後飛京

〔太原〕何應欽夫婦今午乘正太專車、偕軍分會代表劉翼飛・河北省委張蔭梧・錫蒙索王代表陶榮佈・宋哲元代表劉寶夫・高桂滋代表劉斌之等十餘人、離并赴平、軍政各界要人及各代表送站歡送者二百餘人、何以書面答記者問、要點如次、㈠對晉建設各項事業、印象甚佳、與閻主任數年闊別、此次乘來晉之便、於閻太翁喪禮完畢後、與閻主任作半日敘晤、藉傾積仰之忱、並無特殊事項、可以奉告、㈡赴平後、對華北軍政設施一切、均遵中央命令辦理、個人無特殊主張、㈢黄委長何日南下、尙無所聞、㈣對世界未來之危機、認國人若不團結努力、則國家隨時均在危險之中、化險爲夷、祗在我們自己之努力云、（十六日專電）

〔北平〕黄郛決俟何應欽抵平會晤後、乘機飛京、隨員及行李定十七日晚乘車先行、由路局備妥包車待用、行李共七十餘件、均已整理停妥、同行者有許修直、趙叔雍等、聞黄到京就職後、卽赴滬、何時北返、尙難預定、又息、黄乘車過津時、擬留一宵、招待外賓、津方正代覓寓所、殷同李擇一等均隨車赴津、（十六日中央社電）

〔北平〕路息、何應欽十六日晚七時三十分、可由幷抵石家莊、稍留、卽換乘平漢車北返、（十六日中央社電）

〔北平〕太原電、何應欽午由幷乘專車來平、計程明晨可抵平、（十六日專電）

〔北平〕孫連仲前赴津視母恙、今晚來平候謁何應欽、並答拜前往致賀各要人、（十六日專電）

〔北平〕于學忠定明午來平謁何應欽、（十六日專電）

〔北平〕據軍分會息、何應欽十六日午離幷返平、十七日晨七時可到、居仁堂行轅昨已打掃竣事、屆時各機關代表及軍分會各高級官佐、均赴站迎迓、（十六日中央社電）

寗波實業銀行霞飛路支行開幕公告

本行專以扶助實業，服務社會，提倡國貨，並培植漁農工商業經濟爲經營業務之主旨，現爲對於西區人士便利服務起見，特在霞飛路貝禘鏖路轉角分設支行，茲訂於一月十七日正式開幕，恭請各界惠臨賜教

新辦 活定兩便儲蓄存款

有活期存欵之便利 享定期存欵之利益

每戶至少存洋五十元，至多存洋五千元，其利率視存期長短而定。以三個月爲一級，表列如左：

甲級存滿一個月未滿三個月　週息五厘計算
乙級存滿三個月未滿六個月　週息六厘計算
丙級存滿六個月未滿九個月　週息六厘半計算
丁級存滿九個月未滿十二個月　週息七厘計算
戊級存滿十二個月未滿十五個月　週息八厘計算
己級存滿十五個月未滿十八個月　週息九厘計算
庚級存滿十八個月　週息一分計算

詳章備索　通易信託公司儲蓄部　上海北京路　北平西交民巷　杭州清泰路　蘇州觀前街

開明書店　全版書
世界少年文學叢刊　猪的故事（三版）　胡愈之譯　三角

民國二十四年是猪年，朋友，你須得看看這本猪的故事。這本書是選譯俄國陀羅雪維支的六個短篇小說所成，這六個短篇小說性質都相類似，事實均由作者幻想出來，係諷刺當時俄國政府的黑暗的。他用犀利的筆鋒，寫出有趣文字，令人讀了要禁不住狂笑起來。朋友，我告訴你、你讀的時候要留神些，不然要笑痛肚子的。

創設二百餘年　馳譽卓著
馮存仁堂藥號
總店　三馬路畫錦里東　電話九〇五〇〇
分店　浙江路倫雅橋南　電話九四四八八

本號具悠久歷史爲有數老店發售參茸飲片丸散夙臻上乘承接代煎膏滋認真可靠早蒙各界推崇時屆冬令進補敬希惠顧是幸
分店另開參燕專部貨正價廉
印有丸散全集備索
老店寶讀又新街

本報定價目
中國境內每月洋一元三角五分每三個月洋三元八角五分每六個月洋七元五角全年洋十四元六角（日本朝鮮同）◎新疆蒙古每月洋二元四角◎歐美各國每月洋五元六角◎香港澳門每月洋二元九角報費先惠郵票不收

本報廣告刊例
◉特等（甲）登報名下以二十六字高爲一行共廿二行每日洋二十元（乙）登提要前以四十半字高爲一行共十五行每日每方十九元（丙）登新聞欄中以四十字高爲一行共三十行起碼每日每行九角
◉頭等（甲）報名旁封面上封面以半版地位每日洋二百廿五元（乙）自下封面起至電訊前止地位每行計八十二字高每次以二行起碼每日每行大洋一元八角
◉二等要聞分類地位每行廿字長每次至少四行每日每行洋大四角
◉三等（甲）登本埠增刊新聞欄每行四十字高每次以三行起碼每日每行大洋六角（乙）登於本埠增刊分類廣告地位以廿字爲一行每次以四行起碼每日每行大洋二角五分

◀電報掛號六（〇）七八▶

本報開設上海漢口路（三〇九號）創自同治十一年即西曆一八七二年

譯文

第五期出版

兩個教堂 …… 克雞地 N·奧格列賈維支作 芬寰譯
美貌獎品 …… 意大利 M·棣勒里洛作 黎烈文譯
秋 …… 法國 A·拉瑪爾丁作 陸蠡譯
西班牙書簡 …… 法國 P·梅里美作 黎烈文譯
林中之死 …… 美國 S·安德生作 天虹譯
詩與藝術的將來 …… 法國 J·居友作 諸侯譯
五月的夜 …… 俄國 N·果戈理作 孟十還譯

▶插圖十一幅◀

每冊一角 全年二元四角 半年一元二角 國外加倍

上海生活書店發行

總店上海福州路三八四號

各地中國、交通、上海、新華、江蘇省農民、浙江興業、聚興誠、大陸銀行均可免費代收定閱匯款

中國實業

創刊號出版

中國實業雜誌序 …… 陳公博
改進中國農業之管見 …… 徐廷瑚
對於「中央農村服務講習所」之商榷 …… 許仕廉
工業化的途徑 …… 顧毓琇
籌備中國中央鋼鐵廠全部計劃 …… 黃金濤
中國酒精廠經過及其概況 …… 劉蔭蒲
實業部籌設上海魚市場之經過及其旨趣 …… 徐廷瑚
對於修改現行商標法之管見 …… 何燁賢
中國植桐論 …… 李伯賢
各國桐油抽提過 …… 汪濟綸
大沙工廠之調查（中央工業試驗所試驗報告） …… 酈康等
此外尚有「中央農業實驗所沿革及現況」等重要文字數篇 …… 劉厚
諸有價值之實業照片十餘幅

定價：每冊二角，全年二元，郵費：寄往歐美南洋各地每冊三角，寄香港每冊二分，全年……

發行處：南京中山東路一七九號 中國實業雜誌社

總代售處：上海福州路三八四號 生活書店

分銷處：全國各大書局

1935 世界政治經濟地圖

本地圖原定與「世界知識」第九號同時發行，茲因圖幅頗大，且係十二色彩套印，製版印刷費時，以致延誤日期，至遲本月底必可出版，出版時當另登報公告。凡在三月底前定閱「世界知識」全年者，本店另贈地圖一份，不論新定續定，一律贈送；定閱半年者，得半價憑券購買，每份大洋四角。非「世界知識」定戶另購者，每份價洋八角。

生活書店謹啟

總店 上海福州路三八四號

中山文化教育館季刊

春季號 第二卷 第一期

民國二十四年一月十五日出版

本期要目

由歷史觀的演變說到民生史觀 …… 楊及玄
五院制度比較論 …… 楊幼炯
科學研究與中國前途 …… 顧毓琇
中國文字之科學的序列 …… 陳立夫
中文讀法研究的總述及其應待解決問題的分析 …… 杜佐周
傳統的政治哲學 …… 楊玉清
王船山的歷史進化論 …… 王季魚
西周時代的中國社會 …… 呂振羽
五代十國正賦苛捐攷 …… 盧逮曾
貨幣金融所反映出來的中國社會 …… 章乃器
中國社會史論戰底檢討 …… 吳明
白銀問題與統制匯兌 …… 劉大鈞
民國二十三年下半期的中國經濟 …… 秦伯瑞
英國侵略西藏之陰謀 …… 李惟果
資本主義總危機與世界白銀問題 …… 彭士彥
英美報業托辣斯之現勢 …… 馬星野
應用心理學的史略及其最近趨勢 …… 周先庚
歷史哲學與社會哲學 …… 鄭不磊
法國四大革命時代的社會思想 …… 劉秉如
近代立法機關之職務的發展 …… 衛惠林
綜納的藝術哲學 …… 楊時
文學上的思想處理 …… 侍桁
黎錦明

特價期內預定全年八折（一月底截止以外埠郵戳為憑）

定價表	訂購辦法	冊數	價目	郵費 本埠及國內	郵費 香港澳門	郵費 國外
	零售	一	六角	七分	三角	八角
	預定全年	四	二元	三角	一元二角	三元二角

發行處：中山文化教育館出版物發行處（上海福煦路八〇三號）

代售處：全國各大書局

是出版界權威的讀物！

是學術界無上的貢獻！

時代

葉淺予主編 七卷六期 每冊二角

定價：全年廿四冊，國內四元六角，國外七元八角；半年十二冊，國內二元四角，國外四元。

論語

陶亢德主編 五十七期 每冊一角

定價：全年二十四冊，國內二元，國外三元；半年十二冊，國內一元，國外一元八角。

總發行所 時代圖書公司 上海福州路三百號

地政月刊 第二卷第十期

各省市地政專刊（四）

各省市土地登記評價及評價稅
南京市土地申報評價及地價稅
上海市土地測丈登記評價及地價稅
杭州市土地測丈發照評價
漢口市土地測丈申報發照評價及評價稅
…… 編者

每冊二角 全年二元 寄費在內 國外加倍

中國地政學會編輯 正中書局發行

批發處：南京中正路正中書局 各大書局雜誌推廣所

醫事公論

（一月十六日出版）

第二卷第七期要目

從軍陣衛生說到軍醫教育 …… 鄭家鱗
注射法發見之回顧 …… 謝筠壽
站在鐵塔上眺望開封市的公共衛生 …… 張愛棠
如何實施鄉村醫學衛生 …… 成子鑾
科學方法整理過的幾種中藥（五續） …… 周夢白
中藥之製劑備考（三續） …… 林鴻藻
世界公共衛生之演進與中國公共衛生之建設 …… 季南鍾記
防疫演習時衛生人員負有什麼的責任 …… 劉有鍾

中國醫事改進社編輯發行 鎮江中正路北又六二二號

代售處：（南京）中央書局 太平路花牌樓書局全上 （上海）生活書店 四馬路 社會晚報館 新聞報館 大活路 （天津）醫藥廣告公司 法租界五號路 （揚州）自強醫院 大流芳巷 （崑明）雲南文化書店 平政街

訂價：全年二十四冊一元六角，半年十二冊八角，（郵費在內）零售每冊四分，（另加郵費）代價九四折。

國訊旬刊通告

生活週刊讀者

本刊自本年一月起，改爲旬刊，並爲優待生活週刊讀者，第一期（即八十四期）定額二千本，免費贈送，憑函索閱，茲因來函，業已逾額，截至一月十五日止，共收二千三百七十七函，但已按址寄發，十六日以後，收到者，改贈第二期，（即八十五期）如須第一期者，請附郵票二分，已索第一期，欲希附第二期者亦同，惟第二期贈額祇限二千本，逾格改贈第三期，（八十六期）但附有郵票者，不加限止，恐未週知，特此公告，尙望生活讀者諸君，曲予原諒。上海霞飛路八十號國訊社謹啟

本刊基本讀者
▲上海市地方協會全體會員
▲中華職業教育社全體社員

性病全書

本書乃性病專家姚菊齡醫師編著，長數萬言，爲十餘年來臨床經驗上之結晶，如白濁之根治法，預防法，衛族分解法，梅毒橫痃下疳，婦女白帶，不孕，遺精早洩，陽萎手淫，射精不能等數十種，每種均詳叙原因，病狀，治法，無論已病未病，均宜人手一冊，並有精美銅版插圖八幅，出版以來，不及一年，已再版三次，其價值可知，原價每冊一元，惟近因讀者紛紛來函，乞減售價以期普及，故特趕印十萬冊分贈各界，每冊僅收回成本二角，以贈完爲止，本外埠函索附洋三角，寄費在內，直寄上海辣斐德路三四四號新醫學編譯社，代售處四馬路大東書局，作者書社。

江蘇省教育廳第二次徵集教育影片劇本啟事

本廳前次徵用之教育影片劇本業經揭曉，茲擬於最短期間內繼續徵集，重訂徵集辦法如后：一，劇本題材以下列四方面爲限：甲，關於民族性之教育者，乙，關於本國史實者，丙，關於農村生活者，丁，關於歷史上名人事蹟者。二，應徵之劇本內容與技巧並重，劇本結構須力求生動緊湊。三，應徵之劇本須將劇本之本事及插影說明等一併附入。四，應徵之劇本須於稿末將作者之真實姓名住址職業詳細註明並加蓋圖章。五，應徵之劇本一經採用，除送原劇本稿費外，並每劇酬國幣自一百元至四百元，不用者寄還。六，應徵之劇本選用後本廳有修改之權。七，應徵日期二十四年二月底截止。八，應徵之劇本須掛號寄鎮江江蘇教育廳第三科，並須註明教育影片劇本應徵字樣。

江蘇省政府緊要通告

財政廳案呈：本省歷前任知事縣長財政局長交代未算或欠款未清者，曾經前廳長抄列姓名欠數，登載中央新聞兩報，限期催追。嗣以公布期滿，多未遵辦，又經呈請行政院通令各省市嚴緝，並查封財產備抵，迄今三數載，難免日久玩生，除再呈請通緝，並將已經清結各案開除外，合行列表登報，懸賞招告，凡後開各卸任人員，如有人確知其下落住址，或在何處服務，報明地方官廳，因而拿獲到案，並查封追起欠款者，准就追起欠款內提出二成充獎，或確知其所有田房財產，報明地方官廳，以便查封。特此通告。

江蘇省各縣交代積案未清一覽表

縣名	縣局長姓名
溧水	范介標
高淳	程德淵
揚中	周日寅
江浦	陳陵昇
江浦	陳麟鑾
鎮江	符志瑞
金壇	李迺鑾
溧陽	茅封
揚中	秋復
崑山	沈沂
吳江	張壽熙
宜興	周亞南
宜興	唐宗源
靖江	舒玄忱
靖江	謝鴻飛
靖江	董汝弼
南通	宋淮壁
南通	溫紹樑
松江	楊鴻藩
松江	張藩
松江	朱光亮
南匯	顧莞生
青浦	張晉
金山	劉燕元
太倉	江鎮三
嘉定	趙占元
海門	王世昶
泗陽	黃篤衡
漣水	首東甫
漣水	王炳華
漣水	王作賓
漣水	馮亦龍
阜寧	張士晉
江都	盤憲純
江都	張輝仁
江都	鍾恩明
儀徵	文孚鑫
東台	胡溥
淮安	盛泰
興化	鍾炎
興化	黃介華
泰縣	李强卿
高郵	劉德夫
寶應	胡元淵
銅山	武瑞瀛
銅山	張鴻堂
碭山	盧靖善
碭山	沈淮成
睢寧	陳枝英
睢寧	李延榮
東海	梁璨
灌雲	黃伯翁
句容	彭詩項
句容	周穀慶
高淳	楊宗燾
六合	何景耀
丹陽	王天韶
丹陽	何瑞
溧陽	胡瓊
溧陽	陳雄洲
溧陽	閔志達
揚中	許驥
吳縣	張綢謨
武進	錢駿逵
宜興	施方白
宜興	徐樂同
宜興	譚祥慶
江陰	謝崇禮
江陰	王家銘
靖江	章宣壽

欄目	印行文字
籍貫	湖南湘陰、江蘇宜興、安徽合肥、廣西三江、廣東文昌、江蘇江陰、江蘇鎮江、浙江紹興、浙江杭縣、江西靖安、山東歷城、山東歷城、江蘇無錫、湖南長沙、湖南寧鄉、廣東潮州、湖南衡陽、江蘇江寧、浙江新昌、湖南益陽、河南光山、貴州紫江、江蘇湘縣、湖南南鄉……（以下各欄見原表）
交代已結未結	未 已 未 未 未 未 已 已 已 已 已 已 未移交 未 未 未移交 未 未 未 未移交 未 已 未移交 已 已 已 未 已 未 未 未 已 未 未 已 已 已 未 未 未 未 未 已 未 已 已 已 未移交 未 已 未 未 未 已 未 已 已 已 已 未 已 未 已 未 已 已 已 已 已 未
虧款數目	四〇九二元四七五、一二三一元一八〇、一〇一一元三六四、一二七八元四九六、二七三七、二九二八元六一九、約三萬元、一三六五元二三四、五〇〇元〇〇〇、六一四元七九〇、四〇八九六元三九九、一三三九四元四〇七、五五六一元六三三、七八二〇元四三二、二九七四〇元四〇三、二四三三〇元五二〇、一二九六四元九一二、四四八八五元〇九二、五二〇三元六〇一、一三九四・三六五元四三五、一一三・三一二元六六二、二〇六二七元二九一、五四五二六元九七三、約三萬餘元、一三二六元三六七、一一六三六元一三二、一萬八千餘元、三萬八千餘元、二十九萬四千六百餘元、萬三千餘元、萬千餘元……、一千九百餘元、自諸短核銷尙百餘元、……（餘欄見原表）

欄目	印行文字
縣名	南通、泰興、泰興、泰興、泰興、上海、南匯、南匯、青浦、奉賢、奉賢、奉賢、奉賢、嘉定、嘉定、嘉定、嘉定、嘉定、崇明、海門、淮陰、淮陰、淮陰、淮陰、淮陰、淮陰、淮陰、淮安、淮安、泗陽、漣水、阜寧、阜寧、阜寧、阜寧、阜寧、江都、鹽城、儀徵、儀徵、東台、興化、泰縣、高郵、高郵、寶應、銅山、銅山、銅山、銅山、豐縣、豐縣、豐縣、豐縣、豐縣、豐縣、豐縣、豐縣、沛縣、沛縣、沛縣、沛縣、沛縣、沛縣、蕭縣、蕭縣、蕭縣、蕭縣
縣局長姓名	鍾石麟、翁翰中、丁作則、許慶忠、張治平、江家璀、鍾緯組、羅毅燕、許彥飛、成鳳韶、莊正貴、閔志達、鄧翠斐、陳熾昌、陳燦、邢南、吳庚、馬樹周、田伯驥、葉紹衡、許良桐、嚴紹之、郝章、宋廷、吳綏文、周金宜、徐雨超、魏魁名、許傳受、曹明淵、郝大華、段保杰、王文和、周金芹、孫炳、張世邦、羅積覺、惠毓昇、徐建森、衛先元、宣東如、劉敏覽、王瑞僑、江朗炯、劉望通、嚴藩璠、崔世陵、曹友、徐祖鵬、許季允、陳運桐、史思懋、于璋、章澤、屠敎奎、楊樹坪、李天生、薛煥南、高金川、朱更峯、陸鵬龍、侯道棠、王崑祥、張化佛、趙紹新、高其芳、段光元、黎志基、階占喝、白育晉
籍貫	廣東台山、江西都陽、湖南醴陵、湖南長沙、湖南寶慶、浙江江山、浙江紹興、江蘇江寧、廣西醴陵、江蘇宜興、湖南長沙、廣東瓊州、山東汶上、江蘇無錫、四川成都、山東歷城、河南商邱、浙江嘉興、安徽合肥、江蘇吳縣、安徽英山、湖南嘉禾、江蘇富陽、安徽容興、浙江宜興、江蘇上海、河南淮陽、山東汶上、江蘇淮安、河北蘇州……
交代已結未結	未 已 已 已 未 已 未 未 未 未 未 已 已 未 已 未 未 未 未 未 未 已 已 未 已 未 已 未 已 已 已 已 未 未 已 已 未 未 未 未 未 已 未移交 未移交 未 已 已 未 已 未 未 未 已 未 已 未 未 未 未 未 未 未 未 未 未 移交 未 未
虧款數目	八〇五一元一二〇、四二〇五二元〇〇〇、……（各欄見原表）

欄目	印行文字
縣名	蕭縣、蕭縣、蕭縣、碭山、碭山、碭山、碭山、碭山、碭山、碭山、碭山、碭山、碭山、碭山、碭山、碭山、碭山、碭山、宿遷、宿遷、宿遷、宿遷、宿遷、宿遷、宿遷、宿遷、宿遷、宿遷、宿遷、宿遷、宿遷、宿遷、睢寧、睢寧、睢寧、東海、東海、東海、東海、贛榆、沭陽、沭陽、沭陽、沭陽、沭陽、漣水、灌雲、灌雲、灌雲、灌雲、官廳或在、六合、吳江、高淳、江浦、豐縣、贛榆、睢寧、贛榆、蕭縣
縣局長姓名	張爾共、余淑溆、李承濱、劉炳平、段慶雄、何飛平、段變雄、王化經、朱維翰、宋良幹、袁鴻正、劉永釣、王鍾勝、胡鉅、蔡任貞、沈以學、王文良、盧其祥、潘可贊、侯復、史宗馨、曾金與、黃宗培、趙思壽、楊慈九、盧莊、張一廉、沈銻民、徐錫桂、張蓀廉、貨育、紀練如、楊錫坤、江宗猿、童昌宮、王善、劉鑾田、郟綬之、殷禮、崔增棟、倪潤卿、李贊唐、徐贊初、湯樹人、李劭夫、王子宜、余家談、張景衡、徐維新、佟英霖、嶠世貢、婁集成、彭福祺、劉鐵臻、劉山、皇甫振威、陳恭、人員、故、何分別、楊陸鈞、章維藩、王維泰、朱堯、王崇頤、尹世懋、閻裕、張興、趙慶祺
籍貫	安徽來安、江蘇泰興、江蘇銅山、湖南寶興、廣東瓊州、山東汶上、江蘇無錫、四川成都、山東歷城、河南商邱、浙江嘉興、安徽肥西、河北合肥、安徽懷遠、河北阜陽、安徽合肥、河北平鄉、湖北孝陵、湖南江陵
交代已結未結	未 已已 巳 巳 未 未未未未未未未未未未未已已未未未未未未未未未未未未已 未未 未 已 未未未未已已已未已 無交冊 無交冊 無交冊 已 未交代結已欠落方寄頓處……
虧款數目	三〇三五二三元、三二六四元五三〇、二五九元四四〇、（以下各欄見原表）

附註：有人員已故，何分別追繳，或已查明所欠款項，在其遺產內追起，所有坐落地方及寄頓處所，如有人查知報明，准就近追繳。

浙贛鐵路局玉南段鋼橋鉚釘製造招標

查本路玉南段所有橋梁鉚釘計劃在國內機製，計五，六，七分各種共重約三百噸，凡機器廠家具有該項經驗而願領料承製者，可於一月十八日起向杭州裏西湖本局玉南段工程處工務組領取鉚釘標準圖、規範書及估價單、標單、標封等件，每份繳費兩元，（概不發還）核價估列標價，於一月二十八日上午十二時以前投入本局所設標匭內，准於是日下午一時在本局當衆開標，此佈。

杭嘉屬沙田官產事務所標賣西湖官地通告

（坐落）杭州市二都四圖第八十八號（土名）湧金門外（地積）一市畝八分零四毫（最低標價）每市畝六千元（保證金）按照最低標額百分之二十計銀二千一百六十五元（日期及地點）定於本年一月二十六日上午九時至十一時在梅花碑財政廳內投標，即於十一時三十分開標。

京滬 滬杭甬 鐵路招商承包蘇嘉線土方工程第二次招標展期廣告

本路蘇嘉線，由蘇州經吳江、平望、盛澤、王江涇至嘉興，共長七十五公里，土方工程計分六小段，除第一小段十二公里業經招標承包外，現在第二小段至第六小段及河道段，測繪計算均已告竣，擬即招商承包各該段土方工程，同時施工。凡本國籍具有能力，並經省市政府登記，（不論已向本路註冊與否），均可向本路工務處領取圖樣、說明書及標單、標封等件，同時繳納手續費三元，圖樣押櫃費十五元，共計十八元，領取圖樣日期，特展長至本年二月二十二日截止，准於本年二月一日在本局工務處當衆開標，特此通告。

A213

上海濬浦局通告

第二一七三號

本局茲擬招標承築浦江東岸龍華嘴上游中國航空公司飛機場對面土堤，約一萬八千方（每方一百立方英尺），又擬建石坡護岸約七百方（每方一百立方英尺），凡欲承辦此項工程者，須詳細規範書及投標格式，可向本局領取，投標人須繳保證金國幣一百元，並須於二十四年一月三十日正午以前，將標價投送本局，本局不受最低或任何標價之束縛，特此通告。

民國二十四年一月十六日

上海市衛生局衛生試驗所出售新鮮牛痘苗

絕少雜菌，安全無害，各界採用者，請向各大藥房及本所購買。所址北四川路新廣東街四六二號。

大宗房地產出售

本公司茲有坐落各區及各種價格之各種房地產，備客選購，請臨四川路二一九〇號中國營業公司接洽，電話一五四一〇號。

國營招商局船期廣告

江安快輪准於一月十七日星期四晚開往漢口沿途各埠均靠 本輪電話八二一六〇

江大快輪准於一月二十日星期日晚開往漢口沿途各埠均靠

新江天快輪准於一月十七日星期四下午五時開往鎮海寧波 本輪電話八三三六五

海晏快輪准於一月廿二日星期二晚直放溫州

泰順快輪准於一月廿二日星期二午開往威海衛烟台天津

船期問訊處上海外灘九號招商總局客票處 電話一一五八三一九轉接十號分機

海元快輪准於一月十九日星期六上午十二時開往汕頭香港廣州

海利快輪准於一月十九日星期六上午十一時開往海州

海瑞快輪准於一月十八日星期五上午十時開往福州南台

泳安快輪准於一月十九日星期六午開往福州

新豐快輪准於一月廿二日星期二午開往福州廈門

民生實業公司永年輪

准於一月十九日（星期六）晚開往漢口 宜昌 聯運重慶

統艙特點 有飯有菜 又有舖位

三北公司船期廣告

寧興快輪准於一月十七日星期四下午五時開往寧波鎮海

新寧興快輪准於一月十八日星期五晚開往漢口沿途各埠均靠

萬象快輪 新浦快輪准於一月廿一日星期一開往福州

常安公司華安快輪

准十七號結關 十八號午開往福州 船靠南市大達碼頭

華安賬房啓

寧紹公司老寧紹輪船准於本月十九日（星期六）開往漢口沿途各埠均靠

本輪賬房啓

上海市災區火險保戶均鑒

茲上海市災區火險協進會前會停止後承社會局體念各保戶被災之慘苦分向各方募款救濟業已集得四萬元現經上海市商會公平分配茲定本月二十日下午九時假座上海市商會公同商決辦法 方椒伯 王彬彥 陳松源 湯有爲等啓

即希各保戶帶證準時參加除另函附證通知外（如因地址改變函件不能收到望在期前至海寧路天保里九號接洽可也）特再登報通告

潮州旅滬同鄉會會員公鑒

本會現定於一月二十日（星期日）下午一時在小東門洋行街潮州會館開第四屆會員大會並投票改選執監委員凡本年度會費業已繳納者即日起向會館領取選舉票如有會員因住址不明未能送達者請於會期前親自來會領取爲要

荷女鑒

自汝別氣出走父終日思念未見只字音訊汝究屬在外如何望想念父愛護汝之前情速即來家或先行函告地址現父幸身體甚健翔兒已娶妻並即將住在嬸娘家中汝可來家向翔處居住總之切勿再行遲悞至囑 父字

朱霽青啓事

霽青自幼束髮讀書繼而奔走革命未暇他務對於企業上之管理素鮮經驗此次承乏正太鐵路政隕越時虞深企各方友好非對多加指示凡有利於路有利於黨國者靡不樂從至本局一切用人行政具有規模在職各員工類能奉公守法霽青絕不顧妄動一人現值任事伊始事務較多關于各方函薦等事恕不奉覆即遠道來訪亦概不延見尚望各方友好特別原諒爲荷

上海鼎昌南貨店謹向天廚味精公司道歉

敝店失察日前低價買入鼎牌十兩聽味宗一批該罐裝內無薄鐵皮封口紙袋之印誌與原裝迥異且粉質純以澱粉假充該貨稍加檢視眞僞立辨奈敝店悞聽人言未加細察經天廚味精公司發覺本擬依法嚴究敝店自知理屈悞觸法網經挽敝同業程君貞來顧君泉源乞其力向天廚公司懇求現蒙天廚味精公司曲予寬宥不加深究敝店感激之餘特登申新民三報鄭重道歉 上海法租界巨籟達路貝諦鏊路口鼎昌南貨店謹啓

鼎昌南貨店謹向洪昌順南貨店道歉

敝店與洪昌順交易多年均以竭誠相待月前因一時失察收進低價假冒味宗五聽售出一聽後買主即來掉換爲免除損失計向洪昌順退還經洪昌順報告廠方略加考察眞相大露本擬向敝店嚴重交涉乃蒙洪昌順顧念交誼曲予寬恕敝店感激之餘特登申新民三報鄭重道歉

上海巨籟達路貝諦鏊路口 鼎昌謹啓

林壽萱向楊景時君道歉

鄙人前有款項寄存許志平君而志平君寄存上海慶瑞行立仁記戶名執有存摺該存款削時君陸續憑摺向該行支取清楚係是實情鄙人前因一時錯悞控告楊君侵佔罪名被楊君反控誣告各在案茲經託人向楊君請求原諒息事寧人除向法庭請求銷案外特此登報道歉 林壽萱謹啓 民國廿四年一月十七日

陸頌賢鄭重聲明

頌賢等自任源生輪船辦房生意以來營業不振開銷浩大變成虧蝕適逢該行又加新租頌賢無法籌劃已將新人下船接管故本輪房劉宏祥君之子閩生君（子榮）携款回申存銀行候理因鄙人漢港電申文字錯誤竟成涉訟誠恐各友不明眞相事關劉子名譽鄙人深抱歉仄茲特登報聲明此啓 民國廿四年正月十六日 陸頌賢聲明 甲A263

爲誣控朱縣長事緊急聲明

近來人心不古黑白是非漫無定準其有利於己者雖衆棄以爲非不惜賣詞曲說以聲其非如吾郡朱縣長講求道德勤問民疾苦厲行旱災善後審問案情如家人父子誠所謂地方之賢長官我私人所宜共爲擁護者也然善良之所惡即爲痞惡之所妒一二敗類因妒生恨遂視朱縣長爲仇暗中進攻夏間移長松陽提倡節儉青年學問道德素爲邦人所欽仰上年來歷長安吉永康長興金華等縣清正廉潔異地同聲憚明攻暗擊羅成其罪...（以下字跡細小難辨）

陳少白先生追悼會籌備處啓事

黨國先進陳少白先生於上月二十三日病故北平茲經中央第一五三次常務會議決定於本月二十一日在首都華僑招待所舉行追悼會以彰黨勞各界如有輓章誄文務請於本月十九日以前送至華僑招待所本會籌備處以便布置特此通啟

上海市糖業同業公會警告邵樂莊速理退票

邵樂莊向各店號所發期票無從直接收取外尚有人支票向該店取現今限三天內即出面清理否則依法訴追 念四年一月十六日

上海市糖業同業公會否認周英傑律師代表邵樂莊登記清算事緊要聲明

查敝業與客交易向來貨到則貨款向各該店號直接收取所該敝會各會員貨款除邵樂莊自出支票向各店號直接追償此次邵樂莊倒閉後所該敝會各會員貨款除邵樂莊自出支票向其追償外餘則已向各店號直接收取毋庸再向該清理處登記特此聲明 廿四年一月十六日

上海市燭業同業公會通告

查源豐潤等號違禁贈品一案業經本會擬具處罰裁制辦法推舉代表面呈社會局允准核辦在案各同業望謹候發落勿起效尤爲要

中國航空協會啓事

本會理事兼常務理事及秘書長林我將君前因事務繁忙辭去常務理事及秘書長職本月十五日常會議決照准並推林君休養理事會另行推補除呈報國民政府外此啟

宋啓文律師受任茶業公餘聯歡社常年法律顧問通告

事務所 南京路大陸商場六二七號 電話九二〇九五號

周是膺律師代表裕成永號主章春舫啓事

茲據上開當事人裕成永號主章春舫來稱...（字跡細小難辨）

洪維枚律師受任楊樹浦清潔局常年法律顧問通告

丘漢平律師受任香港華夢公司東南行常年法律顧問通告

事務所愛多亞路九九號 電話八三四〇六三 乙A750

江一平律師代表蕭雲卿通告文卷

據當事人蕭雲卿君來稱日前文君委辦事件經江先生之協助已於今日分別談判安洽應請貴律師代表通告文君即日約定會談時間地點以利進行等語前來據此特代登報通告如右 事務所四川路一一四號 電話一六九二三·四

張鼎律師代表崑山鳳儀堂陸黃氏爲長媳陸陸氏（濟亭妻）掠收租米通知各佃戶緊要啓事

據當事人陸黃氏聲稱故夫秀卿去世有年撫孤苦節男婚女嫁各事均畢長子濟亭近患神經不能問事家有薄產田畝悉爲氏撫節自治...委託代表通告各佃戶如受陸陸氏之...

事務所 上海南京路一七二號 電話九〇二四四

律師陶然代表陳彩芳接辦宏化小學暨招生啓事

彭啓琇律師代表黃順興玩具店宣告清理啓事

顧裕尚律師代表永興煤號總分號宣告清算並召盤通告

辦公處 法租界葛羅路一〇五號

薛篤弼大律師受任中國生活改進社法律顧問此佈

事務所 愛多亞路一百六十號二樓 電話一二六〇五 一四五二二

中國生活改進社啓事

本社業經呈准上海市黨部及上海市社會局成立在案茲聘請薛篤弼大律師爲本社法律顧問併此露佈 社址愛多亞路八百七十六號

國醫潘頡泉來滬應診啓事

啓緣應滬上各界之請爰設診所於上海法租界華格臬路（八仙橋西）後芝蘭坊一百八十六號照常應診凡各病家注意此啓 事幸希 星期日停診 電話八三三二五號

白濁專家醫生姚佐頓啓事

本醫生開設診所於上海三馬路大新街口後面六百六十九號門牌已歷有年專醫新久五淋白濁每日上午十時至十二時下午二時至七時親自應診患者注意以免受欺並無在外分設診所希注意特此聲明（電話九一六七五）

淞滬警備司令部副官處啓事

本部證章現奉部令改製茲已製就銅質圓形藍底上書淞滬警備司令部中爲國徽並橫書中華民國二十四年用等字樣下列號碼定於一月十六日換發佩帶至前發之證章一律作廢此後如有藉舊證章在外招謠者准軍警逮捕送部法辦特此通告

福建省閩侯縣政府舉辦田畝查報通告

本府爲保障業主產權減輕人民負擔起見特自本年一月一日起舉辦田畝查報以一個月爲限仰各業主迅向各該鄉鎮聯保主任辦公處據實填報如有逾限匿不報經人告發或被查覺者其土地悉作無論特此通告

陸軍第十一師司令部啓事

查本師於二十二年三月間在江西宜黃東陂黃陂剿匪之役陣亡官兵之家族人名及詳細通訊住址據各該原屬部隊所報多不翔實...（以下字跡細小難辨）

全市黨員均鑒

爲通告事本會茲爲宣達本黨意旨增進黨員智能...（以下字跡細小難辨）

上海市社會局招考技士通告

投考全國經濟委員會公路處 蘇浙皖京滬五省市交通委員會合辦汽車機務人員訓練所上海報名人員注意

本局爲汽車機務人員訓練所代辦招考事宜茲特假定環龍路華龍路口中華職業教育社內舉行筆試...

上海市公用局啓

安徽省政府教育廳第一屆專科以上學校清寒優秀學生助學貸金考試通告

江蘇省建設廳財政廳通告

鄔鵬先生三十壽儀移助善舉公啟

中央政治學校附設計政學院招生

大公職業學校建築委員會第三次鳴謝啓事

逕啓者本校自創辦以來承諸校董暨同事及熱心於生產教育人士解囊慨助建築金或購銷建築債券所募之款除第一次捐得共計洋八萬二千六百九十一元五角二分及第二次捐得共計洋一萬四千一百十三元正業經公佈外迨至一月十五日止共計銀五千一百九十五元茲特將台銜銀數列左以昭徵信藉誌感謝其尚未入冊者容後露布諸希亮察

杜常務校董月笙先生認建築金二千元　孫衡南先生認購校債一千元　故校董王鴻恩先生認購校債八百元　張上珍先生認購校債五百元　陳應元先生認購校債五百元　李馥蓀先生建築金二百元　龍華水泥廠建築金五百元　徐仁甚先生建築金四十元　八元三藏先介民先生認捐建築金四十元　代募莊心境先生建築金十元　潘恒源一元　阮志水先生建築金十元　高丹三先生認捐建築金四十元　許校董萬美代募建築金七元　陳白先生建築金十元

大公職業學校重要啓事

惟本校宗旨除培養社會所需要之技術人才外且須訓練良好公民以服務於國家故教訓方面素主嚴格今特將各種要點臚列如后希投考諸生注意（一）本校各種課程較重理化並重大宗機械儀器等以供實習凡學生課程主要科有兩門或非主要科有三門不及格者應予留級若留級二年即令退學（二）每週授課時數平均四十八小時而實習佔期平均分數無故缺課每小時作請假缺課時數四倍計算（三）考查成績分平時週考月考學期考學年考畢業考如違犯考試規則者立即開除（四）課外作業如自修日記書法製造等均須並由各教員指正評定成績列入平時成績（五）訓育目標使學生重道德守紀律養成忠勇奮發之精神刻苦耐勞之習慣凡自問不能刻苦耐勞而無堅定之志趣者請毋庸投考（八）本校為便利學生求學起見特將學費減少並設獎學金名額以獎勵學行優良及家境困窮之學生（九）又因通學生來往交通不便特備有校車每日接送由老西門乘車十分鐘即達本校（七）要求春季始業者頗夥除招收高初級部各科一二年級插班生外並添設初級各科春季始業之一年級新生

董事長吳鐵城　副董事長吳開先　常務校董吳醒亞　吳蘊初　杜月笙　俞鴻鈞　王延松　諸文綺　校長林美衍

大公職業學校招男女生

（科別）（一）初級機械科商科一年級新生（春季始業）及二年級插班生（二）高級電氣機械科土木工程科商科一年級新生（春季始業）及二年級插班生（三）初級簡易商科一年級新生（春季始業）及插班生（報名）自即日起至考試前一日止（考期）第一次一月廿五日上午八時起第二次二月二日上午八時起（簡章）函索須附郵票一分（校址）上海市龍華路局門路

私立麥倫中學招生

教育部備案　市教育局立案

年級　初中一二三及高中一二年級各插班生

考期　一月廿八（星一）廿九（二）日

科目　黨義國文英文算學自然（初中）英語算學（高中）

報名　即日起每日上午九時至下午四時

附告　南京北平廣州天津漢口杭州福州寧波蘇州岳州長沙各地青年會接洽

校址　兆豐路底

南洋第一小學招收插班生

原名南洋中學補習科

本校設立已二十載由市教育局核准立案畢業生直接升入南洋中學注重實際招收各級插班生報名自即日起取費低廉考期第一次一月念日均於上午九時起　校址上海龍華路

蘇滬體育學校聯合招生

校名	學額	校址
中國女子體育師範學校	一百名	上海巨籟達路五七號
中山體育專科學校	男女三十名	蘇州舊長州縣署
中山體專附屬高中體育科	男女四十名	同
中山體專特設童子軍教練員訓練班	男女四十名	同前
東南女子體育師範學校	一百名	上海江灣翔殷路
兩江女子體育師範學校	一百名	上海江灣翔殷路
兩江體育師範特設女童子軍教練員訓練班	五十名	上海江灣翔殷路
成烈體育師範學校	男女八十名	蘇州閶門外朱家莊
東亞體育專科學校	男女八十名	男校 上海虞家灣魯班路草塘街
東亞體專附屬體育師範學校	男女八十名	
東亞體專特設童子軍教練員訓練班	男女五十名	女校 上海老西門方斜路慶安里

報名　即日起　考期　一月廿八日二月廿八日午前八時　開學　二月一日　章程函索附郵五分

上海泉漳中學招男女插班生

市教育局核准設立　私立

班次　高中一年級　初中一二年級

考期　本月廿六廿七兩日

學費　初中八元　高中十元

校址　龍華打浦路　校長陸景梅　副校長毛家騊　詳章函索即寄

私立同義中學校暨小學部幼稚園招收男女新生

上海市教育局立案

◉初中部一二三年級 ◉秋季插班生　小學部高中低年級各級新生及插班生
◉學額　初中部三十名　小學部各十名　幼稚園三十名
◉報名　即日起
◉開學　二月一日
◉放假　一月廿五日
◉章程　函索面索均可
◉校址　初中部福煦路馬浪路口　小學部巨籟達路東首

建國中學招生

教育部備案　市教育局立案

（年級）初中春季始業一年級新生四十名初中及高中普通科各級插班生二十五名男女兼收（報名）自即日起隨帶證件照片及報名費二元（考期）一月二十日（章程）簡章函索即寄詳章須附郵一分（校址）上海閘北公興路（附告）（一）本校為鼓勵品學優良之學生起見設免費學額凡品學優良家境清寒之學生得免學費（二）凡滬戰後仍居於閘北之子弟入學時得免學費之半（三）為提倡女子教育起見本學期除原有免費學額外另設女子免費學額二十名凡品學相當優良者均可免費　董事長葉楚傖　校長吳蓀

南洋高商招男女生

教育局立案　高中部　初中部　小學部

（年級）高中一·二·三年級初中一·二·三年級暨南商小學各級插班生（開學）二月一日（考期）第二次一月廿八日上午九時考場在本校（報名）自即日起隨繳二寸半身照片二張及證明文件（章程）備索（函索附郵二分）（校址）法租界海格路一九五號

代理校長劉黛若啓　A118

私立上海林蔭小學校第二十二屆招生

上海市教育局立案　幼稚園

子女者請速來報名以免向隅再本校自本學期起每級招收免費生二名須成績優良由黨政機關保送或由相當人士二人以上保送者為合格章程函索即寄（學額）幼稚園及一二三四五六年級均有餘額（報名）即日起（考期）隨到隨考（附告）凡住校生校中供給膳宿由保姆負責管理

私立崇實暨幼稚園招男女生

本校教授切實管理嚴密學校小學育材中學均校日膳宿均備章程函索即寄　校董李登輝　王培孫　李錢新之　余日章　校長沈西賓

上海小學　上海中學　私立上海師範　立上海幼稚園

教育局立案

（招收）高中普通科高中商科初中小學幼稚園各級新生以上除師範科外均男女兼收（待遇）師範科學生免收學宿膳費畢業後由校介紹各地服務（免試）

（總辦公處）潘園　膠州路勞勃生路口　乘十六路無軌電車至膠州路下車　凡在總辦公處報名者均在潘園考試

（校董）王曉籟　王延松　吳開先　吳醒亞　吳鐵城　江一平　杜月笙　孫科　林康侯　何世楨　褚民誼　袁履登　郭順　陶百川　錢新之　潘公展

上海培明女子中學招生

教育部備案　教育局立案

（班次）初中一年級春季始業新生五十名初中一二三年級高中普通科一·二·三年級商科一二三年級各級均有餘額添招插班生（報名）自即日起（考期）第一次一月二十日第二次二月九日（章程）詳章附郵二分簡章備索函索（校址）上海麥根路二五一〇號　校長金月波　A44

新民中學招生

教育部備案　教育局立案

（年級）招收高中普通科商科及初中各一二三年級生（報名）即日起至考試前一日止（考期）一月二十二日（校址）江灣寶山路口搭一路公共汽車即達（索章）須附郵一分詳章函索

光華大學暨附中招男女生

大學部：（招生年級）文理商三學院一年級生及一二三年級轉學生男女兼收（考期）一月十八十九兩日（報名）一月十日至十七日（地點）上海大西路本校（揭曉）一月廿三日申報（附告）函索招生簡章須附郵票兩分

中學部：（招生年級）初中各級及高中一二年級上下學期高三上學期均男女兼收（考期）一月十八十九兩日（報名）一月十日至十八日（報名及考試地點）上海大西路本校（附告）函索招生簡章附郵票一分章程六分空函不復

大中中學招生

市教育局立案

本校鑒於社會之不景氣為體恤青年求學起見已將學費酌量減輕具見校章茲定期招生如下（年級）初中各級高中一二年級下學期（女生祇收通學生）（報名）自即日起（考期）一月二十三日（地點）虹口崑山路一〇三號本校（章程）章程及簡章函索即寄

董事長吳經熊　校長張志讓

國立中央大學實驗學校招生

名額：初中一年級上學期新生四十八名高中普通科二年級上學期插班生廿名　報名日期：一月十五日至廿二日（通信報名即日起）　考試日期：一月廿三日檢查體格廿四廿五兩日筆試　考試地點：南京大石橋本校　考試科目：詳載招生簡章函索附郵一分　欲知本校簡明情形請附郵一角即寄本校一覽一冊

持志學院暨附中招男女生

大學部：文科國學系英文系法科法律系政治經濟系商科一二三年級插班生

中學部：初中一各二級及高中普通科第二學期

（報名）即日起一月十九日止向閘北水電路本校或寧波路上海銀行四樓何律師事務所報名（考試）一月二十一日上午九時起（章程）簡章附郵一分詳章附郵五分（校址）閘北水電路

私立治中女子中學招生

市教育局立案

（年級）初中及高中普通科商科新生（報名）即日起（考期）一月廿二日上午九時起（章程）簡章函索即寄詳章附郵五分（校址）愛文義路西摩路二〇六號　校長陳乃文

華東女子中學暨華國小學招生

市教育局立案

（班級）初中春始業新生幼稚園小學部各級新生及插班生高中普通科商科一二年級插班生（考期）一月二十二日（報名）即日起（索章）附郵二分（校址）上海斜橋西首貝勒路徐家匯路六路無軌電車均直達

校董主席王延松　校長馬家振

上海公學日夜校招生

原名上海公學

（班次）（日校）初中一年級小學一年級至六年級（夜校）商業英文班暨婦女補習班（報名）即日起（考期）一月廿二三日（章程）簡章任索（詳章）附郵票三分（附告）本校校舍寬敞地點適中寄宿膳貼均可（校址）白克路北河路口

大陸英文專修學校日夜招生

教授商業英文俾學者將來在社會得到相當地位及培植文科基礎在本校畢業後可直接送往英美各大學（特點）教管嚴密課程切實教員均係中英美三國博學之士得有相當學位（班次）初高各三級（程度）高小畢業初中起大學止初讀者亦得入學（報名）即日起（開學）二月十八日（考期）隨到隨考（膳宿）均備（章程）函索即寄附郵二分（校址）老靶子路四三〇號洋房北四川路西首（附注）本校校長王鐵城博士編著英文精通指南一書贈送各界俾有志研究英文者有所問津凡函索者附郵二分

私立允中女子中學校招生

教育部備案　教育局立案

（一）年級初中一二三年級高中一二三年級插班生（二）考試科目國文英文數學常識（三）考試日期一月廿一日上午九時（四）報名即日起上午九時至下午四時隨繳報名費二元四寸半身照片一張轉學證書或成績報告單（五）地址戈登路六八五弄一號函索章程附郵五分電話三四八六六

震旦大學附屬高初中招生

教育局立案

（一）大學　法學院理工學院醫學院各系科各級（二）附中　高中普通科　初中第一二年級（三）法文補習班　專收高中畢業未讀法文者（四）揚州附中南京附中及松江光啓中學各校索章　考期上海一月廿九及卅日　◉報名即日起函索簡章附郵五分（本校一覽售洋二元作者書社亦有寄售）　A169

上海市私立文生氏英文補習學校第十六屆暨夜校招男女生

教育局登記　市政府核准　原名文生氏英專

（程度）初中起大學止皆可插班（報名）即日起報名時應繳報名費五元（詳章）函索附郵六分（入學須知）附郵一分本校各級均由英教員等教授（校址）大連灣路二八六號

私立民立女子中學校招生

教育部備案　教育局立案

（學額）初高中一二三年級插班生春始班一年級新生（報名）即日起至考期前一日止（手續）繳報名費一元四寸半身相片二張並轉學證書（考試）一月二十四日上午九時（章程）函索簡章附郵二分（校址）上海西門文廟路口

名譽董事長吳鐵城　董事長吳醒亞

滬南第一小學校幼稚園招生

市教育局立案

學額　幼稚園及小學部一二三四五六各級皆有餘額　報名　即日起　開學　二月一日　考期　二月二日　校址　西門黃家闕路口　註意　本校備有住宿學額，由富有經驗之保姆負責管理，四歲兒童即可住宿校內，飲食由校中供給，章程函索即寄，請附郵票二分。　主席校董林康侯　校長茅志蘭

春季始業小學畢業生注意

中學大都秋季始業凡春季始業之小學畢業生於冬季後殊難插入中學留在小學功課勢必重複如來本校補習半年後即能升入中學茲屆招生之期凡有志來學者可從速報名章程函索即寄　上海西門外西林路精勤補習學校啓

金陵大學招生

▲院別　文學院（附設國文專修科）理學院（附設電機工業化學科）及農學院
▲班次　三一年級轉學生及二年級新生
▲考試地點　南京本校
▲報名時期　自即日起至二月十二日止
▲考期　二月十四十五十六兩日
▲報名手續及考試科目　詳載『金陵大學招生通告』函索附郵票五分當即寄上該通告一冊及報名應填表格一套（轉學者須聲明轉學用）
▲化學研究所　招收研究生資格須大學畢業入學手續與本校教務處接洽

上海市教育局立案　西區小學招生

本校素本嚴密訓練切實教授之旨注重國英算三科茲定於一月二十二·廿六·廿七·廿八等日上午招考完全小學各級新生及補習班即日起報名章程函索面索均可　校址上海西門西林路凝培里　A138

私立滑風女子小學校（附設幼稚園）第十一屆招生

市教育局立案

本校自遷入新校舍後設備力求完整學額日益擴充本屆小學各級均有餘額添招插班生（報名）即日起（考試）二月二日（章程）函索附郵二分　校址南通路五五號　六〇九號　校董主席吳稚暉　校長周粹英

中國女子中學暨廣明小學招生

（學額）秋季初中一二年級商科一二年級春季初中一年級各級均有餘額（考試）一月二十日二月十四日（報名）即日起（校址）南市　（電話）二一七八〇　校長王孝英

上海開明中學招收男女插班生

教育部備案　上海市教育局立案

（招收年級）高中普通科一二年級商科一二年級初中一二三年級插班生（報名日期）即日起（考試日期）一月廿五日（試驗地點）上海局門路五六五號本校　董事長沈亦珍　校長程克猷　廣告隔日登載　A77

東吳大學蘇州附屬中學招插級生

學額　各級除高初中一外均有餘額　投考手續　詳載簡章函索即寄　考期　一月廿五·廿六日

上海市教育局立案　惠羣女中　小學　幼稚園　招生

（學級）秋始初中一，二，三年級小學春始五，六年級（資格）初中各級照章備具證明文件經審查合格者得免試全部或一部（考期）一月二十四日（報名）即日起外埠附郵一分（校址）上海提籃橋下海廟前（章程）函索簡章須附郵票一分

上海市教育局立案　教育部備案
立達學園招考男女插班生
（級別）初中一二年級及高中普通科一二年級均招插班生（日期）第一次一月二十日第二次二月十日　函索章程及招生簡章須附郵票四分（地址）上海江灣立達路

教育部特許設立
上海肇和中學招男女插班生
班次　高中普通科商科初中一二年級
學費　高中二十元初中十五元
男有免費辦法
報名　即日起在本校通訊報名
考期　一月二十一及二月一日晨九時
校址　勞勤路生權路口一〇六號
簡章備索附郵即寄
董事長吳鐵城　副董事長楊虎　校長虞洽卿

上海青年會中學招生
班次　補習科及初中各級暨高中一二年級
報名　即日起至下午五時隨交報名費一元二寸照片三張及證明文件
考期　一月廿一　廿二
考試科目　見章程
章程　面取如函索附郵票兩分
夜校　報名即日起考期十三及十四日章程備索
校長　曹炎申
校址　四川路五九九號

市教育局立案　教育部備案
上海育青中學招收男女插班生
1年級　高中一二三初中一二三各級插班生　2學額　高中部六十名初中部八十名　3報名　自即日起隨帶二寸半身照片二張及證明文件並報名費二元親至本校報名或上海五馬路江西路口古玩市場經理室報名遴選道學生得由通上　4考期　一月二十日　5開學　二月一日　6章程　備索（函索附郵二分）校址上海江灣翔殷路　7路程　來校路徑由上海北火車站乘四五路市政府公共汽車直達育青站　校長王漢良

市教局登記
中江英文日夜補習學校招生
（學額）各級插班生各二十名（科目）英文國文數學簿記珠算打字（考試）爲便利遠道學生起見隨到隨考（教員）皆著名大學文理商學士另請西人教授英文（開學）二月七日（校址）上海小西門少年宣講團後面少年路（章程）函索附郵一分　校長法學士楊錫齡啓

建華電政專門學校奉令改稱建華電信工程傳習所招男女生
（班制學額）工程科電信科各六十名工程科插班生十名業餘電信夜班五十名高級電信收發補習夜班卅名（每分鐘自一百字起至一百六十字）（學力）初中程度（報名）即日起（考期）第一次一月二十日第二次二月五日（考試科目）黨義國文英文算學物理（校址）上海辣斐德路貝勒路口（章程）函索附郵二分

大同大學附設中學招生
（一）大學部文理商各科（二）中學部高中及初中各班（三）專修科英文專修科數理專修科（四）初高中春季始業班
考期　一月十八日
報名　即日起須備最近四寸半身照片三張最近修業證或成績單一紙報名費二元保證金五元來校填寫報名單
校址上海南站後門　校長曹惠羣
簡章函索即寄

美華女中暨附設小學招生
宗旨　管理嚴密功課認眞
班次　初中一、二年級及小學各級插班生
上午九時（有轉學證書者免試入學）
減費　凡家境貧寒者由家長具函請求減費
報名　即日起隨帶二寸相片及證明文件
考試　一月十五日
校址　卡德路六十一號
章程　函索附郵二分即寄
主席校董吳經熊　校長顧□

明德女子初級商業職業中學暨小學部招生
本校係上海綢紗交易所創立注重國英算等商業學科並設打字教室練習中英文打字實習室分銀行及商店兩部練習中西式各項簿記
編制　初級中學　小學部　幼稚園　女子半日　補習科
詳章　附郵一分與同念紀冊同寄
考期　一月二十日
校址　上海南市錦路賽錦坊
主席校董王一亭　常務校董朱晉漁　校長梅頌先

教育部立案　蘇州美術專科學校招男女插班生
（名額）專科西畫組國畫組一二年級各十五名高中美術科及高中實用美術科十名（資格）高中以上同等程度之年級學校肄業者（報名）二月五日至八日通信報名須按照簡章上規定手續即日報名　蘇州三元坊　蘇州草橋南　校董吳子深　校長顏文樑
主席校董　A117

須曾在高中肄業者（報名期）即日起（考期）第一次二月十一日第二次二月十七日（報名及考試地點）蘇州滄浪亭簡章附郵二分詳章附郵十五分即寄
江蘇省立蘇州中學招生
學額　高中化工科一年級三十名初中春季班一年級四十五名
報名　起二月七日止
考期　二月九日十日兩日
地點　高中部初中部
（招考簡章可附郵票一分向本校各部門房索寄）
A118

上海市教育局登記
二極無線電傳習所招男女生
（一）學額六十名（二）報名即日起（三）考期第一次一月十三日第二次一月二十日第三次二月二十一日（四）考試科目黨義國文數學理化英文（五）待遇品學兼優者負責介紹工作（六）章程附郵票二分函索即寄（七）校址法租界巨籟達路同福里

教育部立案　司法院特許
上海法學院招生
年級（一）大學部春季始業一年級新生及插班生（二）商業專修科一年級新生暨各級插班生二年級甲組插班生
名額　各級各二十名
考期　一月二十日二月四兩日
地點　上海閘北江灣路（由北站寶山路口乘一路・四・五・路公共汽車直達校門）
簡章　函索附郵二分詳章二角
招生委員會

教育部備案
上海女子中學及附設大光幼稚園　上海女子補習學校　上海女子華英打字　大光小學校招生
本校招收初中春季一年級新生五十名初中暨各年級插班生名額各二十名考期一月二十日章程函索即寄校址斜橋製造局路
董事長林康侯　校長吳志騫

教育局立案　教育部備案
上海民立中學及附設蘇民小學招生
本校定於國歷一月廿日招考高中一年級初中春季一年級新生暨高中一二年級初中一二三年級及小學一二三四五春始初中三年級秋始高中一年級插班生有志來學者須先期來校報名呈驗證明文件並繳最近四寸半身照片三張由本校給予投考證以憑屆期投考　報名時間星期一至星期六每日上午九時至十二時下午一時至四時星期日停報
校址大南門中華路　校長蘇穎傑

教育部立案　教育局核准設立
新華藝術專科學校附設藝術師範學校招生
（學額）國畫系西畫系工藝圖案系藝術教育系（圖畫音樂工藝）及藝術師範學校新生各四十名男女兼收（報名）即日起（考期）一月二十五日（詳章）函索附郵五分（校址）上海斜徐路打浦橋
校長徐朗西　教務長汪亞塵　總務長潘伯英

時評

紡織業困難與原棉課稅問題

案

自報載某中委倡議救濟全國紗廠以來。於是紡織業如何困難之呼聲。又復甚囂塵上。當此商業習慣正逢一年總結算之時期。國內一二廠家資力稍嫌脆弱者。固因市面不景氣之影響。而陷於停業整理之狀態。卽平日實力較强之紗廠。似亦不免有羣感紗賤花貴之苦痛。益以年來國民經濟之衰落。遂使困難日深。全國紡織業在此情勢之下。究將如何渡過。誠値得吾人予以深切之考慮者也。

吾人默察日來各方救濟紗業之說。似其目光皆集中於紗賤花貴之一點。以爲非減輕原棉價値（卽原料成本）不爲功。推是說之用意。殆以標紗價格日低。降至一百八十餘元。而原棉價格則因居奇操縱之故。竟日形昂貴。因是每件紗之成本。超過紗價甚鉅。爲壓低棉價起見。乃有減低目前原棉進口關稅之說。言之固覺成理。然就吾人所知。棉貴旣非紗業之根本困難。而減低原棉進口關稅能否卽收棉賤之效。尤不能令人無疑也。

我國號稱以農立國。雖棉產不能完全自給。然在年來全國復興農村之口號下。種棉事業。似已爲銀行業主要農業之投資。棉產之漸進於豐收。固爲極顯明之利益。不能謂非一大佳事。蓋以其在復興農村以後應有之現象也。且尤有不可忽視者。自一九三四年七月間現行稅則公布以來。原棉進口稅率爲每百公斤徵五金單位。較原訂稅則徵三點五金單位者。增重達百分之四十三。當時國人莫不以爲國內消用外棉最多之外廠如日商者。必受甚大之打擊。華廠於此正可作有利之競爭。日商各廠對於原棉加稅。所以有反對之表示也。此事雖已過去。然至今日。我國人若爲一時利益。爲欲壓低國棉之故。而主張增進外棉之進口。恐所得結局。徒爲外商所竊笑。如云棉花價格可以由是壓低。則殊未必。須知目前棉價之趨於昂貴。乃因美國昨年大旱影響。完全基於國際市場供求變動之原則。非區區一國稅則所能操縱於其間也。

抑吾人於今日紗廠根本困難所在。有不能不予以充分之認識者。卽不外生產效率之落後。與外資勢力之壓迫。二者是也。前者屬於生產成本問題。而後者則爲一般所謂獨立國家之市場保護政策。尤不能忽視。果欲於此世界競爭日激之時。從事國內紡織業之振發。舍此根本上之救濟方法外。恐未必別有他種特殊有效之策劃。若徒知從枝節問題上解決。將不特有出爾反爾之嫌。抑亦非國人所以謀自救之本意也。

國際記者團啓程赴贛

〔南京〕國際記者團赴贛視察團一行二十六人、十六日上下午分乘江順•大通兩輪離京赴潯、計江順輪二十一人、由外部科長黃朝琴•勵志社黃仁霖•陪同於上午八時前往、大通輪五人、於下午六時西上、在潯集合後赴南昌、依擬定路程赴各處視察、約二十九日返滬、（十六日中央社電）

國聯行政院會展期 薩爾問題生波折

德要求規定移交日期 英法主張劃爲非戰區

國聯進退維谷尋覓妥協案

〔日內瓦〕據消息靈通者觀察、英法要求將薩爾劃爲非武裝之萊茵區之一部、致使國聯行政院預定今日將薩爾移交德國之會議、展期舉行、行政院方面宣布、關於薩爾之許多問題、統期於本屆會議解決、而不願將詳細辦法留交委員會處理、德國方面對此新發展之反響如何、希特勒之代表並無隻字表示、微聞任何稽延、將使德意志全國發生惡感、蓋德國政府與人民一致堅求薩爾卽行歸還祖國也、況德國之要求在投票之前卽已堅決、今茲投票結果已經揭曉、其中贊成歸德國竟佔百分之九十强之鉅數、則失地歸還之無可遲貳、更不待論矣、是以英法之要求、將使國聯行政院處於進退維谷之境、蓋國聯方面主張卽行解決薩爾問題、而不願橫生枝節也、惟國聯中兩强旣有此要求、行政院唯有英法之馬首是瞻而已、薩爾問題之最後解決旣須稽延時日、則各國又須作會外之接洽、以期獲得四面圓通之妥協案云、（十六日國民電）

〔日內瓦〕國聯行政院今日午後舉行重要會議、考慮薩爾公民投票委員會之報告書、並展緩作關於以薩爾交還德國之決議、日內瓦人士對於臨時展緩原因、紛加猜測、某某數界謂此舉與今晨政界所表示交還薩爾協定應力求寬大之願望有關、或今於技術上之佈置已發生頓挫云、惟此項展緩、爲時不久、聞行政院明日或尚將集議、同時據柏林消息、德政府已向國聯提出嚴厲要求、請定期交還薩爾、並撤退駐薩爾之國際軍隊云、惟據官場聲稱、日內瓦德總領事克魯爾今日會晤阿洛錫男爵時、並未提出要求、但曾切實聲明、今宜儘早交還薩爾、俾德政府可於一月之內接管該地、德國現覺絕無理由延緩交還、德國現處於堅持其權利、而不必請任何人讓步之地位云、（十六日路透電）

〔倫敦〕據負責方面消息、行政院會議對交還薩爾事展緩議決之原因、乃由法國提出薩爾解除軍備問題所致、蓋按照凡爾賽和約第四十二至四十四條、萊因河左岸之德國土地全須解除軍備、法國現要求拆毀與用兵有關之鐵路、並供運兵火車裝卸之各項設備等事、（十六日路透社電）

〔倫敦〕英人方面宣稱、卽使對德廢止凡爾賽和約中之軍事條文、薩爾必須爲不駐兵區域云、（十六日國民電）

〔日內瓦〕各方面關於薩爾問題、現正在國聯會行政院之外進行談話、俾得覓獲法德兩國皆可滿意之解決辦法、法德兩國意見參差之點、着重在薩爾區域解除武裝一事、法國方面以爲凡爾賽和約、規定萊茵河左岸撤廢武裝區域、當包括薩爾在內、而在公民投票決定薩爾命運之前、此一問題、實無提出之必要、但在德國方面、則以爲公民投票德國勝利之後、凡爾賽和約所載之軍事條款、關於薩爾區域一層、自無繼續存在之理由、一般人以爲此層、仍可順利解決、各國外交談話「現在賡續進行中、今晨蘇聯外交委員李維諾夫、曾與波蘭外長柏克商談東歐互助公約問題、柏克仍在病中、法國外長賴伐爾將於午後訪問柏克、雙方所討論者不外法國與波蘭全部關係東歐公約、及意法兩國羅馬協定各項問題、一般人對於此等事極感興趣、此外南斯拉夫總理兼外長葉夫的區行將來此、英國西門外相亦將重返此間、（十六日哈瓦斯電）

〔倫敦〕英政府現主張從速決定國聯薩爾管理委員會以薩爾行政移交德國當局之時期、並主張從速決定撤退國際警備軍、英政府之意見、將由外相西門在國聯行政院會議中發表、西門明日或星期五日可啓程赴日內瓦、薩爾與德國各處間現存在之關卡、行將撤除、現料薩爾與法國間、將設同樣之關卡、且將商定辦法、使薩爾人民能將佛郎易爲德幣、倫敦消息靈通各界之意、凡爾賽和約中關於德國解除武裝之條文、今當然將施於薩爾、因薩爾已後爲德國土地之一部分也、法國現信此次投票之結果、將鞏固希特勒在國內之地位、大約尚將增置外交事務之毅力、恐奧國社黨將因此復圖蠢動、時報謂大局現宜極審慎應付之、並謂法英意三國當協同對付希特勒化之德國、（十六日路透電）

聽取委員會報告

〔日內瓦〕國聯行政院定於今日下午四時先舉行秘密會議、後卽開正式會議、正式聽取薩爾投票結果、及薩爾投票委員會主席羅德之報告、國聯主席魯希悌然後請阿樂西致辭、阿樂西將提議卽請薩爾區全部歸還德國、（十六日國民電）

選票運抵日內瓦

〔日內瓦〕薩爾區域公民投票委員會全體人員攜帶選票數十箱、業於本日午後行抵此根城乘專車啟程、昨日由薩爾白魯間、國聯會高級人員以及國際報界代表皆往歡迎、並由大隊警察出發、加以保護、此項選票如何銷毀、當俟行政院決定、至於復核選票一層、則一般人以爲贊成歸還德國者旣佔如此多數、殊無復核之必要云、（十六日哈瓦斯電）

薩爾恢復常態

◉薩爾白魯克根　此間景象業已恢復常態、但到處仍見旗幟飄揚、公民投票委員會及薩爾行政委員會辦公地點、至爲安靜、與數日前熱鬧狀態適相對照、行政委員會主席諾克斯業於今晨乘汽車前往日內瓦、向國聯會行政院說明薩爾區域、主張移轉時期愈早愈妙、緣在薩爾居民視之、行政委員會殆已因公民投票之結果而喪威權、萬一治安感受威脅、則行政委員會殊難採取嚴重之決議也、一般人以爲諾克斯將主張、主權移交不於三月一日行之、目前反國社主義派薩爾人移殖運動繼續進行、每日向法國領事館要求保護者、輒有千人左右、贊成維持現狀派各報現已停止出版、（十六日哈瓦斯電）

德人一夜狂歡

提燈遊行蔓長達數哩
黨國歌薩爾歌相應和
喪服舁棺嘲弄現狀派

◉薩爾白魯根　此次投票、國社黨獲根大之多數、德國發薩爾均大爲歡忭、薩爾各街道昨夜均張燈結綵、男婦兒童數萬人、高舉中國燈籠、游行於市、長可數哩、觀中許觀者如堵、當提燈會過時、萬聲歡呼、其狀若狂、此外並有軍樂及其他音樂隊數十、集於道中、奏愛國進行曲、德國國歌•黨歌•薩爾歌、似示歡欣「萬歲」之呼聲、東起西應、不絕於耳、有青年一團、衣喪服、戴高冠、舁一棺、上書「局先生殯」字、周游於市、羣衆見者、均狂笑歡呼、另有青年一團、亦戴高冠、恭肅行於市、以花圈一枚、上書「君已勝利矣」數字、置於預料反希特勒派必勝之勞工報館前、諸於此類之幽默事件、紀不勝紀、所幸受者均安忍之、毫未發生事端、（十五日路透電）

◉白魯根　薩爾投票結果旣已揭曉、國社黨所謂之「本世紀慶祝節」、卽於晚間舉行、民衆持火炬游行、其熱烈之狀、匪言可喩、入晚六時、綿延不絕之民衆、卽排隊在全城開始游始、據發起人預測、參加游行者、當有二十萬人之多、就觀察所得謂其確達此數、當非過甚之詞、蓋羣衆行過歷三小時、綿亘不絕、衛鋒隊有機器腳踏車及運旁坐之機器腳踏車、爲之前導、皆徽之以卐字旗幟、又有荷假人以行者、用以代表維持現狀派、則有羣衆拍掌歡呼以嘲弄之、軍樂隊則奏薩爾歌、間之以德國國歌、及國社黨黨歌、及暮色蒼茫之際、全城電炬照耀、家家房屋幾皆有一巨大之希特勒像、高達一公尺、惟國社黨熱烈情緒、頃刻卽歸消淡、蓋至晚間十時、大多數參加慶祝者、以一日奔波勞頓疲乏、卽均悄然歸去矣、（十五日哈瓦斯電）

海外僑民慶勝利

〔青島〕本市德僑十六日懸旗慶祝薩爾投票勝利、（十六日專電）

◉阿根廷京城　政府頃許此間德僑、高懸德國國旗、以慶祝薩爾區域歸還德國之舉、（十五日哈瓦斯電）

戈培爾詆斥和約

〔柏林〕德國全國舉行大規模示威、慶祝薩爾投票之勝利、宣傳部長戈爾培在柏林演說、詆斥凡爾賽條約、謂「旣無意義復背自然」、對於薩爾行政委員會亦加斥責、最後並向薩爾社會黨領袖樸朗建議、謂不如掘一壙穴、將德國旅外亡命之徒盡埋其中云、結語則謂「德國領土、今乃完整無缺、吾人共團結以向前程猛進歟」云云、（十五日哈瓦斯電）

反對派安全堪虞

◉薩爾白魯根　在此永不可忘之歡樂聲中、有多人悄然束裝、而注意火車開行時刻表、若輩皆爲反對希特勒主義之薩爾人、今恐處希特勒治制之下、終必遭禍、故作遷地爲良之計、聞至少有社會黨共產黨著名人物亦六七人、已過邊界、（十日路透電）

◉薩爾白魯根　至目前爲止、各處僅有若干輕微事端、均無關重要、例如社會黨部遭德國陣綫團員包圍、意欲攻入黨部、當局乃將該黨部封閉、以避免衝突、國社黨員屢次侵入平民家宅、有數處地方、警察自動放棄崗位、改由衣制服之國社黨員站崗、（十五日來瓦斯電）

◉薩爾白魯根　公民投票結果揭曉後、當局卽採取防範措置、令反對國社黨各機關內之人員一律退出、因此「民聲報」與「勞工幸福團」及其他反希特勒派之大本營、均已瓦解、似將歸於消滅、當反對國社黨各機關瓦解時、並未發生越軌行動、此或因畏懼國際警察之故、但維持現狀派投票結果、旣遭失敗、而個人安全又復可慮、亦可謂禍不單行矣、且各國際機關、於公民投票揭曉後、似以爲任務已完畢、例如天主教反希特勒派領袖霍夫曼、因恐生命危險、已請求薩爾警務督察長英人漢納西上尉加以保護、竟無效果、不得已乃另求他人保護、直至昨夜離薩爾區域時爲止、此外有法國人十五家、因受國社黨威嚇、被迫離家屋、而在法國所管轄之礦廠周圍、暫時躲避、有此種事故、反國社黨方面人士、昨晚期望國聯會通知各國際機關、告以彼等現尚負維持薩爾地方秩序之責、但國社黨中最有聲望之若干領袖、則向哈瓦斯社代表宣佈、該黨擬在薩爾區域繼續採取之政策、現表綏和之傾向、此項政策、可分以下四點、㈠國社黨對於薩爾問題之勝利、不至損害法德兩國關係、蓋薩爾問題解決後、法德間不復有領土問題存在也、㈡關於反國社黨之首領、則國社黨認爲此等當自知其所處地位、甚爲困難、㈢國社黨擬以勸導方法、說服反對黨徒、㈣就宗教觀點、則此次薩爾投票結果、對於德國與羅馬教廷間、可提供若干有關係之談判要素、蓋德國天主教徒深知德國與教廷有更密切合作之可能、今薩爾天主教徒旣表示贊成希特勒、則可使德國天主教徒更受激厲云、（十六日哈瓦斯電）

市街改名誌紀念

〔柏林〕本市當局宣布、史特萊斯曼街改名爲「薩爾街」所以紀念一月十三日、查此通衢通兩車站、火車可自該站直達薩爾、故特選定此街爲薩爾街、以示勝利而誌不忘、並由柏林市長親自舉行更名典禮、（十五日國民社電）

各國之表示

意官場滿意

〔羅馬〕意大利官場方面對於薩爾民衆歸附祖國之熱忱、一致表示公開之滿意、且贊成合併於德國之票數旣如是之多、則完全顯明之局面已經造成、決無異議矣、國聯對於該問題之處置、亦得一定遵循之道、無庸多所顧慮矣、（十五日國民社電）

奧人民歡欣

〔維也納〕薩爾民衆投票之結果、奧國人民聞之、凡有國家思想者、俱爲之歡欣歌舞、惟政府當局則對於民情之表示、力爲防範、並在維也納禁止報紙對於此事之刊行號外、或舉行示威集會、但外省各大城接得投票結果之消息後、人民不覺自動集合於各街道、狂呼德國萬歲、薩爾萬歲等口號、以資慶祝云、午後各報卽將薩爾柏林及日內瓦等地傳來之電訊、以巨大篇幅詳細登載、至街頭販賣時、頃刻卽盡、維也納日報復於社論中引起前法總理克萊孟梭所稱薩爾區內有法籍人民十五萬人之衆、該報以譏嘲之口吻稱、此十五萬法人今已淘汰、僅存二千人之譜、蓋克萊孟梭生前固主張法國吞併薩爾者也、（十九日國民電）

〔維也納〕聯邦宣傳委員會主任愛國特務隊長亞當氏、頃發表無綫電廣播演說、謂此次薩爾公民投票、百分之九十贊成歸還德國、「非僅國社黨之願望如此、其他各黨之願望亦復如此、但此輩所贊成者乃德國、而非國社黨所主持之德國、」又謂「薩爾投票德國勝利、德國民族之希望由此實現、此吾人所當欣幸者也、吾與人對於德國之觀念、與對於黨派之意見、絕然分爲兩事、毫不相混、奧國係自由之德國之民族國家、凡與德國民族相關之問題、奧國自有其觀察點、對於德國與德國一時執掌政權者、絕不願加以混合也」云、（十六日哈瓦斯電）

各報之社評

法德提携架成橋樑

〔柏林〕今日各報評論、稱述薩爾投票結果之快慰後、均引希特勒演說中之語、謂「薩爾歸還德國後、法德間之領土爭執問題、已完全消失」云、宣傳部長戈培爾演說中、亦謂「鄰接兩大民族間之提携、今已架成一過渡之橋樑、吾人今日或卽在歐洲政治之歷史的轉變期、此則當歸功於德國之果斷政策、而惟希特勒足以代表之」云、（十五日哈瓦斯電）

俄慮德人東進野心

〔莫斯科〕蘇聯消息靈通人士對於薩爾公民投票、歸併德國派獲得絕大多數一事、多表示驚異、但謂薩爾投票獲此結果、實由國社黨猛力宣傳及薩爾人民愛國觀念之所致、因此外蘇聯人士亦與其他各國人士抱同樣見解、以爲投票結果分明、可使西歐局勢爲之澄清、而以法德關係爲尤然、一般人復以爲希特勒最近或將作有益之具體建議、以期成立法德之諒解、但德國於薩爾投票後權威增加、趾高氣揚、或將在中歐政治前線抵抗力較薄弱處、再作冒險僥倖之舉、則殊爲可慮云、（十五日哈瓦斯電）

社會道德應予尊重

◉梵諦岡教廷機關報「羅馬觀察報」評論薩爾投票結果、希望立卽發生社會的道德的反響、以有裨於廣大之和平事業、但嗣後薩爾區域、是否不至發生殘暴復仇之行動、則屬未定云、（十五日哈瓦斯電）

冬令應用幾種香品
一品香
有比芝蘭芬芳的香韻，和羊脂細膩的質地，敷在皮膚上，一切都能令人滿意，確爲現代最優良的美容品，
美容霜　發行多年　瓶裝散賣　著名香品　定價公道　大瓶三角半　傍瓶七角半　小瓶二角半　散賣每磅四角
星球牌純蜜　保護皮膚　預防凍瘃　常用適宜　星球純蜜
上海及各埠　五洲大藥房發行

化痰爲水
咳敵　潤肺止咳　平喘治癆
上海四馬路　中西大藥房發行
（露）每瓶一元五角
（片）大瓶二元　小瓶一元

純淨及合衛生
康福多
美味滋補聖藥
COD-VITOL PLAIN AND COMPOUND
純淨康福多　凡男女老幼一切虛弱衰弱。食慾不振。精神萎靡。貧血。瘦削。神經衰弱。傷風咳嗽。病後虛弱。以及兒童發育不良等症。服之均有大效。
鈣燐康福多　功效大致與純淨康福多同。惟因另含鈣燐二質。故凡患久咳多痰。肺癆。腸癆。童癆。瘰癧。胃腸份弱等症。則以本劑尤屬相宜。
上海德大藥廠出品

英國實業委員 與日本聯合會連絡

〔倫敦〕英國實業聯合會已選出委員、俾與日本經濟聯合會近已指定之委員互相接洽、雙方委員會皆以增進兩國商業關係爲目的、前充遊日考察團領袖之巴恩璧、將爲委員長、其他委員爲㈠塞立格曼、卽前隨巴恩璧往游日滿之塞立格曼兄弟金融公司總理、㈡巴爾福、保巴爾福公司總理、㈢畢哈萊、乃鄧祿普橡皮公司總理、㈣麥克戈文、乃卜內門公司總董、㈤哈狄、乃皇家汽車業俱樂部副總董、㈥愛倫、乃愛倫父子公司主席、㈦法萊爾、乃重要絲廠商、㈧洛考克、乃英國勞工總會理事、前曾隨往日滿、㈨畢葛特、乃巴恩璧考察團之秘書、㈩伍柯克、乃化學業公會之前任總董、㈩㈠摩康、乃勞合總銀行之董事、此外尚有二人、（十六日路透電）

基洛夫暗殺案 季諾維夫等正式審判
發覺所謂「莫斯科中心團」 進行反蘇俄當局秘密活動

〔莫斯科〕當偵查與謀殺基洛夫之列寧格拉秘密反革命團體有關被告之際、已發現關於季諾維夫·加尼夫·及其他人員秘密反革命活動之新資料、同時巴卡耶夫及沙發洛夫於偵查間內、曾對最近反革命團體「莫斯科中心團」之秘密活動、供認事實多種、故季諾維夫·愛夫杜基莫夫·加米尼夫·費杜洛夫等其他十五人、已移交蘇聯最高法院軍法處審訊、該案今日已於列寧格拉開始研訊、（十五日塔斯電）

〔莫斯科〕季諾維夫·加米尼夫·及其他人員案件之公訴狀、已由此間公佈如下、前此謀殺基洛夫氏之秘密反革命恐怖團體案、當其偵查之際、證明有所謂「莫斯科中心團」者、乃由前季諾維夫反蘇維埃派領袖組成、該團雖經投降、然其秘密工作並未停止、究其目的乃在遵照所謂季諾維夫·特羅茨基政綱、實現其反革命企圖、同時在莫斯科進行秘密反革命工作、現經證明所謂「莫斯科中心團」者、其團員爲季諾維夫·愛夫杜基莫夫·格爾迪克·巴卡耶夫·古克令·加米尼夫·涉洛夫·費杜洛夫·及戈爾希寧等、彼等復在自己周圍組織前季諾維夫反蘇維埃派積極之分子、同時與列寧格拉團體各份子（卽於一九三四年十二月二十八二十九兩日經最高法院軍法處判決者）保持經常關係、

根據費杜洛夫本人供辭、證明「莫斯科中心團」爲數年來指揮莫斯科及列寧格拉兩地黨徒之政治中心、此項由「莫斯科中心團」領導之秘密反革命團體、其主要目的之一乃在保存其「幹部」、積累其實力、增强團員對於黨及蘇聯政府領袖之惡感、關於國內外事件在其團員中廣傳歪曲事實之報告、並爲之作公開反革命之說明等等、此等反革命「報告」、乃由最接近季諾維夫及愛夫杜基莫夫者傳播、而季愛二人則利用其在政治上之地位、以實行其犯罪目的、審訊時證明「莫斯科中心團」團員古克令·格爾迪克·愛夫杜基莫夫·及莎洛夫等、卽循此而行、彼等經常至列寧格拉、而與「列寧格拉中心團」團員保持反革命之聯繫、據費杜洛夫供稱、此項秘密反革命團體、當其作反蘇聯政府鬬爭之際、恒不擇手段 在此季諾維夫秘密團體酖毒氛圍之中、法西鬬爭方法及公開恐怖心理之養成與加强、初非偶然、而結果遂釀成基洛夫暗殺事件、關於此案之被告以及須行繼續調查案件之被告、均謂此種傾向乃季諾維夫派秘密工作整個性質與內容之必然結果、且爲無可避免者、被告柴爾科夫亦如是云云、並稱、尼科萊耶夫之暗殺手段與此「極端傾向」直接有關、彼謂後者乃以季諾維夫反革命企圖爲根據云、又被告巴希吉洛夫稱、「尼科萊耶夫之出於暗殺、正以其爲特羅茨基季諾維夫反革命組織成員、且受其教育之故、故整個特羅茨基季諾維夫反革命組織對此應負責任、」審訊時並未證明「莫斯科中心團」對於暗殺基洛夫行爲曾經允准或經指令、唯就「莫斯科中心團」之空氣與性質而論、彼等必深知該團團員之有恐怖主義傾向、甚且對此傾向加以煽動、「莫斯科中心團」團員、特別爲季諾維夫·愛夫杜基莫夫·格爾迪克·及加米尼夫諸人、在道德上及政治上須負全部責任、不僅如是、按照蘇聯法律而言、彼等對於自身反革命行動之成果、（卽迫令彼等列寧格拉團體走向恐怖行動之途）亦須負責、被告等本人對於此種責任、（至少在道德及政治上）亦無法否認、

被告季諾維夫述及彼對十二月一日暗殺事所負責任時、曾謂「事態之客觀發展如是、予祇能服罪、蓋前年列寧格拉反黨運動既尖銳若是、則不能不促成此等革命家之墮落也、此次暗殺對於前此整個反黨運動投上如是不鮮之光、故予承認、對前季諾維夫反黨團體對基洛夫暗殺事件應負政治上之責任云云、乃認對正確者」

其他如與此案有關而經審訊之被告如巴卡耶夫·戈爾希寧·費杜洛夫·愛夫杜基莫夫·涉洛夫·古克令·及格爾迪克等、均承認爲「莫斯科中心團」團員、格森·潘列莫夫·勃拉伏·黑爾茲堡·伐維洛維契·及薩霍夫等、承認參加季諾維夫反革命團體、柴爾科夫·安尼希夫·巴希吉洛夫·及泰拉索夫等、承認彼等參與列寧格拉季諾維夫反革命團體、

加米尼夫承認其罪狀、且謂直至一九三二年爲止、彼曾參加秘密反革命行動、且曾爲「莫斯科中心團」團員、唯至今並未與季諾維夫完全斷絕關係者、僅因若干日常生活條件之關係耳、加氏並承認彼、對墮落現象未能作十分積極與有力之鬬爭、此種現象爲反黨運動之結果、同時根據於此、前此反黨團體之渣滓、遂有產生匪類之可能、同時彼等遂能實現其犯罪行爲、」

季諾維夫承認其罪狀、且證實確有季諾維夫派中心之存在、同時彼確參與其事、根據上述各節、被告十九人所犯罪狀如下、其中多數參加秘密反革命團體「莫斯科中心團」、其餘則積極參加莫斯科及列寧格拉兩地秘密反革命團體之活動、結果造成暗殺基洛夫之舉、換言之、彼等乃犯刑法第十七欵及第五十八欵第八第十一兩節所舉之罪云、（十五日塔斯電）

第十六屆 蘇聯大會開幕
追悼基洛夫 贊美斯太林

〔莫斯科〕俄羅斯社會主義聯邦蘇維埃共和國第十六屆蘇維埃大會已於今日在莫斯科開幕、出席者有組成該聯邦之二十三省州、十四個自治共和國、及十二個自治州之代表、大會議程有蘇俄人民委員會主席蘇列莫夫之政府工作報告、都市經濟人民委員長之都市經濟報告、衛生委員長之衛生工作報告、韃靼自治共和國中執會主席報告該共和國經濟及文化建設、憲法問題之報告、並選舉蘇俄中央執行委員會下屆委員、及蘇俄出席蘇聯民族委員會之代表、大會開會時由中央執行委員會主席加里寧致開幕辭、並推定斯太林·莫洛托夫·加里寧·加昂諾維契·伏洛希羅夫·蘇列莫夫等爲主席團、外交團員及外籍記者列席者甚多、烏克蘭及外高加索蘇維埃大會亦於今日開幕、（十五日塔斯電）

〔莫斯科〕蘇聯中央執行委員會主席加里寧於蘇俄第十六屆蘇維埃大會席上致開幕辭、追念偉大天才基洛夫之被殺、蓋基氏終其生爲蘇聯人民努力也、大會代表咸起立追悼基洛夫氏、加氏復稱、自上屆大會以後、俄羅斯共和國全體人民艱苦努力、其成績至爲滿意、彼列舉各經濟部門之偉大建築、彼等年來均已開工製造、復稱、農業集體化工作幾已完成、並指明偉大之勞動、此種勞動現時已有廢止麵包計各授予制之成果矣、「凡此已完成之偉大工作、其促進者啟發者及組織者乃係斯太林氏」、是時大會向斯太林作長時之歡呼、出席代表全體起立、向斯太林作長時之鼓掌、聲如雷動、（十六日塔斯電）

英大學生 組織西藏探險隊

〔倫敦〕劍橋大學畢業生古白克、曾於二年前在西藏旅行歷程二千英里、悉爲歐洲人從未到過之地、頃復組織一新探險隊、出發在卽、預定自緬甸入中國西部而至西藏、古氏現待中國政府之准許、正在與中國駐英公使郭泰祺·印度事務部密切接洽中、探險隊員至遲將於二月中旬離英啟程、（十五日哈瓦斯電）

解除一切痛苦
瓜同拿
科學精製毫無流弊
瓜同拿藥片係照最新科學研究用四種藥料成分合製故其功效特著 切勿與其他類似藥品或假冒品相混
瓜同拿業經七千餘位名醫試用而自動證實其功效確爲安全迅速之止痛靈藥以治頭痛偏頭痛神經痛經痛傷風感冒風濕痛喉痛牙痛及其他痛症服後十分鐘內立見功效因其藥力直達病源故能根本治愈成人及小孩均可服之無礙
德國製造
德國安士德藥廠製造　中國總經理　上海德商美最時洋行
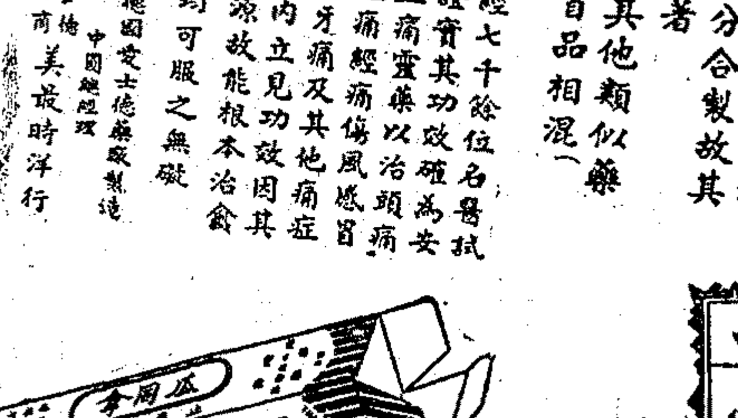

特別贈品　請剪寄此券附郵票十五分填明姓名住址寄交上海美最時洋行當有精緻袖珍本每一隻內裝瓜同拿六片奉上不誤　姓名　住址

保肺漿
立止百咳
新久咳嗽　藥到病除　平日常服　肺病絕跡
上海四馬路　大和大藥房　總發行
各藥房均售

倫敦之行展緩
法當局軍縮立場尚待研究 英法談話下月開始

〔巴黎〕法國總理佛蘭亭外長賴伐爾、原定於一月二十日左右赴倫敦、頃已展緩、定於一月三十一日啟程赴英、此項日期係今晨佛蘭亭與英國駐法大使克頼克會見時所決定、蓋英法談話、將以討論軍縮問題爲主體、英國政府期望德國重行加入國聯會及軍縮會議、但法國外長賴伐爾至目前爲止、專心研究各項國際問題、對於軍縮則尚不及確定法國之立場、且賴伐爾在未與其閣僚共同磋商以前、對於軍縮問題作澈底的技術研究、事實上亦屬不可能、故不得不將赴英日期展緩至月底也、（十五日哈瓦斯電）

〔倫敦〕歐洲風雲雖因薩爾投票結束、稍爲澄清、乃今日忽復形黯淡、蓋法國總理佛蘭亭及外長賴伐爾倫敦之游、而皆將展緩也、此項消息於星期一閣議之後傳至外交界方面、似已證實英法談話已發生阻礙之說、據可靠方面消息、法國二政治家原定下星期來此、現將展緩至一月三十一日、惟據非官場方面所傳、或將無期展緩云、此間傳稱、外相西門曾在閣議中報告彼上星期六在日內瓦與賴伐爾談話之形勢、結果閣議咸認會議實宜展緩、此間且盛傳賴伐爾之意、法不得英國安全保障、不允取消凡爾賽和約中之軍事條欵、然英國方面對於此項保障尚難允承云、（十五日國民電）

〔倫敦〕官方人士以爲英國將提議與歐洲各國代表分頭舉行談話、而最先舉行者、則爲英法兩國間之談話、政界人士頗重視法國輿論對於薩爾投票結果之態度、認爲係法國願望和解之證據、此種願望適與希特勒本日演說中所表白者不約而同云、至於法國總理佛蘭亭於薩爾投票揭曉後發表之演說、尤爲此間負責方面所讚賞、（十五日哈瓦斯電）

〔倫敦〕英國國聯合會、與英國負責當局抱同一態度、堅主設法使德國重返日內瓦、並就軍縮方面、使羅馬協定之圓滿結果更見擴充、該會對於薩爾投票結果發表評論、內謂「大體而論、就薩爾投票結果、以觀察對於希特勒外交政策之影響、實爲一頗感興味之事、希特勒其已感覺時期已至、應堅決趨向對法諒解之途逕否乎、此在目前加以預測、誠嫌過早、然德國今後固已不能再用延宕手段、拒絕合作、以從事緩和歐洲局勢之事業、要之薩爾公民投票有一非常重要之結果、卽第三帝國口頭所稱道之和平志願是否出於真誠、以後卽將以事實證明是也」云云、（十五日哈瓦斯電）

東歐公約問題 法答覆德政府

〔柏林〕關於東歐互助公約問題、去年七月初間法國已故外長巴爾都前往倫敦接洽、業已取得英國同意、當由英政府通告各關係國家徵求同意、德國政府當於九月十日發表備忘錄、提出保留、謂德國將願贊成雙方條約、但對於多方條約並不反對、不過訂立多方條約時、當使各國以不侵犯爲義務、且遇衝突時應由關係各國互相諮商、以求解決、而不宜規定遇有戰爭時、須以兵力互相援助耳、法國對於此項備忘錄頃已提出答覆、當由駐德大使龐賽送致外交次長布洛夫、（十六日哈瓦斯電）

意阿軍衝突案
阿國政府致文國聯 根據盟約請求討論

〔日內瓦〕阿比西尼亞駐法公使、頃以阿國政府公文一件、轉遞國聯會秘書長愛文諾、其內容係根據國聯盟約第十一條要求行政院立卽討論阿國與意大利間之爭案、（卽去年十二月五日華爾華爾地方兩國軍隊衝突案）果爾、則此案將由本屆行政院予以討論矣、（十六日哈瓦斯電）

意相身兼八職 現拓相調任東非行政長官

〔羅馬〕意王今日任命墨索里尼首相兼任拓相、以代彭拿、彭拿氏已調任東非殖民地行政長官、墨索里尼於是一身兼任首相·外相·內相·陸相·海相·空相·及殖相等八職、（十六日國民電）

〔羅馬〕內閣會議頃通過在意屬東菲洲之愛里德里及索謀里蘭兩地、設立高級委員公署、並任現殖民部長彭拿爲首席高級委員、（十五日哈瓦斯電）

英政府 研究意法協定
對奧維持三國宣言 目前不願受新約束

〔倫敦〕法意羅馬協定之正式條文、已於昨晚送達英國政府、現正由內閣有關各部作詳細之研究、消息靈通方面人士仍謂英國態度與去年二月及九月間、英法意三國兩次所作維持奧國獨立宣言中之態度相同、英國準備於必要時就諮詢之途徑、參加足以保障奧國獨立之各項措置、但關於此一方面之各項新約束、則英國在目前無參加可能云、（十五日哈瓦斯社電）

羅斯福將咨文參院 主入世界法庭
此案可望通過

〔華盛頓〕今日據白宮方面消息、羅斯福總統明日將以咨文致送參院、主張美國參加世界法庭、咨文內容將與參議員羅炳遜在參院開始世界法庭案辯論時之演說大體相同、據羅炳遜之理由、世界法庭處理國際事件以法律代替無政府制度、美國參加並無其他糾紛、亦不須放棄向來之政策、惟表示美國人之誠意合作而已云、至於參院對於此案之辯論、政府領袖今日主張任其無期延長、惟若干議員則預料本星期杪卽將表示、據贊成方面估計、此案可得六十九票、超過三分之一、反對方面如波拉及諾立斯等亦承認此時表示可以通過、惟彼等希望於辯論之時可以嬴得反對票數耳、（十五日國民電）

英飛船四艘 出發飛新加坡

〔倫敦〕駐紮新加坡之二〇五號飛船隊飛船四艘、在此間重行裝配完竣、於本日由本勃洛克船塢出發、飛往八千英哩外之新加坡海軍根據地、其駕駛船員原係二一〇號飛船隊之船員、由藍亞夫隊長統率、以此爲第一次、海外航空艦隊之由英國空軍配置者、聞將在意大利那波利港停留四天、在巴勃拉停留兩天、在印度加拉其城停留五天、然後飛過印度至一千五百五十英哩外之希達岡地方、中途並須停留繫纜於各處河川、（十五日哈瓦斯電）

南滿路將改組 林總裁否認辭職

〔大連〕據今日此間所得消息、南滿路局於接收中東路後、將重行改組、專辦滿洲路政、而與其目前所經營之其他事業六十餘種脫離關係、此種改組之消息、已使南滿鐵路股票、價格大跌、南滿鐵路副總裁、八田有代林博太郎而爲總裁之說、八田聲稱、改組計畫尚未決定、此種舉動須有多時之考慮云、（十六日路透電）

◉門司　今晨林滿鐵總裁乘烏蘇里丸抵此、當乘下午八時半列車東上、林總裁在船中對記者談話如下、滿鐵之改組內容、不能言之、至余之辭職說、於會見南司令官時亦未提及、當於余就職時、曾言滿鐵總裁不宜隨內閣之更迭而變更、勉力任事五年云云、故余絕對不辭職、（十六日國民電）

美膨脹派領袖召集 全國金融會議

〔華盛頓〕膨脹派領袖湯邁斯今日宣稱、金融會議於星期三開會時、將有代表全國半數人民之十個團體出席、該會由湯邁斯召集、其目的在根據下列各點、起草一美國幣制計劃、各點如下、㈠賤幣、㈡貨幣貶價之限度、大概將以一九二六年之平價爲根據、㈢向國會建議完成此事之方法、㈣政府管理銀行等、參加金融會議者有美國軍人團·硬幣同盟·美國幣制改革協會·全國儲欵人協會·西部銀會·及美國社會正義團等、此外尚有各種農業組織、此項組織於金融問題頗具勢力、並以提高農產物價爲其一致目標、但彼等於銀問題缺乏團結云、（十五日國民電）

湘鄂鐵路加入國內貨物聯運廣告

本路定於二十四年一月一日起實行加入國內貨物聯運。所有由本路各站運往平漢。隴海。道清。正太。北寧。平綏。津浦。膠濟。京滬。滬杭甬。浙贛等路之貨物。及由各該路運至本路各站貨物。均可起聯運。詳細章程請就近向本路及各路各站及本路漢口營業所詢問一切。特此廣告。

灤州礦地股份有限公司訂期開股東常會廣告

本公司訂於民國二十四年一月十七日下午二鐘假天津法租界海大道啓新洋灰公司樓上開第二十二屆股東常會所有股東諸君於會期前五日携帶股票或息單到本事務所驗明填給入場券屆期携券蒞會又自登報日起至開會日止暫行停止股票過戶謹啓

灤州礦務股份有限公司訂期開股東常會廣告

本公司定於廿四年一月十七日下午一鐘在天津海大道本公司開第二十二屆股東常會凡記名股東請於會期前五日携帶股票或息單送本公司驗明填給入場券其無記名股票者除將股票或息單送本公司驗明蓋戳外並請附交股票號數清單一紙交存本公司以憑給入場券屆期持券蒞會又自十二月十二日起至一月十七日止暫行停止股票過戶謹啓

如意膏能速治愈之

何必忍受面疹之痛苦與恥惡

面疹雖僅皮膚微恙但是患者未免痛苦蓋癢甚也且覺羞惡蓋有損觀瞻也然而此痛苦與羞惡均無忍受之必要因爲現代療膚專品如意膏已治愈面疹不可勝數如山東無棣北關路東楊家店楊君照遠即其最近之一例也楊君書云『鄙人曾患面部小疹痛癢難耐百藥無效後閱報知如意膏之功乃試塗之果然涼爽止癢舒適異常不久竟全告愈凡親友有患疥瘡腫毒刀割等症者予常介紹如意膏亦莫不輒奏神效也』

如意膏統治濕疹疥癬爛腿癩頭疔瘡陳瘡折坼膿疱以及灼傷燙傷跌損等患　各藥房皆有出售或向上海江西路四五一號韋廉士醫生藥局函購每盒七角六盒三元五角郵費不取

江北各縣保甲大半辦竣

〔鎭江〕蘇省保甲江北各縣已大半辦竣、甚著效、江南工作亦進至第三期、約三四月間、全省保甲工作可完成、（十六日專電）

北方大力星座中出現新星之研究

〔南京〕去年十二月中旬、英業餘天文家布冷他斯發見北方大力星座中出現一新星、據中央天文研究所息、該星實即武仙座新星、乃民國九年以來肉眼得見之唯一新星、乃屬於變星之一種、此次發現之新星、即聖經所稱之伯利恒星曾於耶穌降生時出現一次、其位置約在織女星西北十度、該星光度現已逐漸低減、（十六日中央社電）

意大使呈遞國書期

〔南京〕意大使羅亞谷諾覲謁林主席及呈遞國書日期、經林主席批定於二十五日晨十一時半在國府接見、外部十六日通知駐京意使館轉知意大使、（十六日中央社電）

法使韋禮敦昨抵京

〔南京〕法使韋禮敦十八晨到京、尙未與我外部晤談、至中法越南商約附件、雙方意見雖頗接近、但尙未能完全解決、再經一度磋商、當有進步、（十六日專電）

〔南京〕法使韋禮敦十六日晨五時由滬乘車到京、即赴駐京法使館休息、（十六日中央社電）

經會蠶絲試驗部明日舉行奠基

〔南京〕經委會蠶絲試驗部定十八日在京中華門外小行鎭舉行奠基禮、主任委員曾養甫已到京主持一切、並柬邀各界屆時前往觀禮、（十六日專電）

兩艦巡弋外海防務

〔南京〕海部以時屆冬令、對於外海防務、頗爲重視、近又派楚謙艦、開往秦嶼三沙一帶、永績艦開往台州鳳尾一帶巡弋、（十六日中央社電）

五審計處並無緩議說

〔南京〕審計部當局語記者、江浙滬鄂及津浦路五審計處、已積極籌備、並無緩議說、現靜待監察院發表處長人選、即可正式設立、（十六日中央社電）

〔南京〕審計部籌設蘇·浙·鄂·滬·四省市審計分處之議、原擬本年一月成立、嗣因部長李元鼎辭職、故處長迄未內定、在部長問題未決前、設立各處、似須稍緩、俟于院長返京後、方能決定、（十六日專電）

實部擬定辦法促進絲業對外貿易

〔南京〕實部對改良我國蠶絲業、除與江浙兩省府、聯合蠶絲兩界、謀改良辦法外、對於絲業向外貿易之促進、亦擬定三項辦法、㈠製造優良品種、發給農民飼養、㈡研究試驗各種新式多條繅絲車、以備改良舊式絲車、㈢派員赴江浙等省、協助地方改良蠶絲、（十六日中央社電）

交部取締各輪無綫電員兼職

〔南京〕交部十六日令各航政局、轉飭各輪船公司、取締以無綫電員兼充駕駛員、（十六日中央社電）

全國醫藥師登記統計

〔南京〕內政部辦理全國醫藥師登記、最近統計核准發給證書者、計醫師六千三百九十九人、藥師二百六十二人、助產士一千九百七十八人、藥劑士八百十五人、共九千四百五十四人、（十六日專電）

昌黎毒販槍傷案解決

〔北平〕昌黎日商人今野金藏、與毒販鮮人金植煥、前發生衝突、雙方開槍互有斃傷、日方竟認該日鮮人等、係我公安局員警傷者、津日領館前曾提出交涉、聞現已和平解決、（十六日專電）

國際商業電訊

一月十六日路透社特約商情電

金銀

▲倫敦金價　今日爲一百四十二先令六便士、比昨縮去十便士、

▲倫敦銀價　今日未動、現貨仍爲二十四便士五六二五、期貨爲二十四便士六八七五、投機家買賣參差、市況穩定時稍有成交、

滙兌

▲英美　倫敦外滙市場、今晨價格波動劇烈、致交易頗受影響、英美滙兌、開盤價爲四元八角七分二五、比昨日美英收盤高起三七五、繼跌至四元八角六分三七五、價格後又漲起、最近價格爲四元八角七分九三七五、比開盤高六八七五、

▲英法　開盤價爲七四佛郎三一、比昨低五十九磅音、後起落參差、午後二時價爲七四佛郎二八、比開盤低三磅音、

▲美英　紐約外滙市場、昨日之波動、今猶未減、美英滙價、開盤爲四元八角七分半、比昨高六二五、開盤後一小時內、此價無甚變動、美法滙價、開盤爲六元五角七分二五、低八七五、

棉麥

▲美棉　棉市開盤、因現貨商之售出、價低三磅音左右、賺者仍爲同業、價落後、跌風稍戢、

▲美麥　芝加哥麥市、因國外價格較好、與氣候報告不利、開盤稍漲、且有上昇之象、據氣候預測、天氣將更寒冷、並有雨雪、

▲英麥　利物浦麥市、今晨受美國麥價昨日暴跌之響應、午後一時、五月期價爲四先令十一便士二五、跌去二便士、

▲英棉　利物浦棉市、今日跌風殊厲、午後一時、五月期價爲六七九、較上次收盤價格低六磅音、

橡皮

▲倫敦　橡皮市況、今日平靜、午時四月六月期成交價格、爲六便士六二五、跌〇六二五、

▲紐約　橡皮近期、開盤約漲二十磅音、

證券

▲紐約　證券開盤前、有利於市況之因素、爲證券價格有早日復振之可能、經紀商亦不作價格將低之念、因商業消息依然良好、而投機買進、現處於較穩健之地位、其故以多方弱者近已淘汰殆盡也、而不利於市況之因素、則爲金條文案之捉摸不定、或將在最近之將來中、仍支配市況、今晨證券開盤、稍形活動、市況穩定、各種股票大都微漲、開斯農具漲起一磅音、而哥倫比亞煤氣股票、則跌去一磅音、棠料市價回漲、乃意中事、因在金條文恐慌期中、售出已甚多也、聞橡皮消費數字、較預料爲佳、上週石油出產、每日平均二百五十三萬七千桶、比前週多十四萬九千桶、電氣出產已較前週爲多、鋼業亦有產量增多之望、凡此皆商業上好消息也、茲將紐約證券市價列左、

	上日收盤	今日開盤	十時三刻
美國冶金	[illegible]	[illegible]	[illegible]
紐約煤氣	[illegible]	[illegible]	[illegible]
杜邦顏料	[illegible]	[illegible]	[illegible]
電廠股票	[illegible]	[illegible]	[illegible]
通用汽車	[illegible]	[illegible]	[illegible]
國際電話電報	[illegible]	[illegible]	[illegible]
魯和電影	[illegible]	[illegible]	[illegible]
孟高華百貨公司	[illegible]	[illegible]	[illegible]
國民蒸汽廠	[illegible]	[illegible]	[illegible]
東約中央鐵路	一八·〇〇	[illegible]	[illegible]
紐遜[illegible]油公司	四一·〇〇	[illegible]	[illegible]
美國鋼鐵	[illegible]	[illegible]	[illegible]

▲紐約物品市價

	上日收盤	今日開盤	十時一刻	十時三十分
三月期棉花	[illegible]	[illegible]	[illegible]	[illegible]
七月期棉花	[illegible]	[illegible]	[illegible]	[illegible]
三月期芒特里	[illegible]	[illegible]	—	—
五月期白銀	[illegible]	[illegible]	—	—
三月期橡皮	[illegible]	[illegible]	[illegible]	[illegible]
七月期橡皮	[illegible]	[illegible]	[illegible]	[illegible]
五月期芝加哥	[illegible]	[illegible]	—	—
七月期小麥	[illegible]	[illegible]	—	—
五月期溫尼佩格小麥	[illegible]	[illegible]	—	—
五月期芝加哥雜糧	[illegible]	[illegible]	—	—
五月期紐約絲價	[illegible]	[illegible]	—	—

戰區淸委會定期開會

〔北平〕戰區淸委會本月份例會、擬二十一日召開、以便商談一切、（十六日專電）

冀省府派員請撥堤欵

〔天津〕省府派委員張厲生、建廳派技正王瑞剛赴京、向中央行政院全國經委會財部呼籲、速撥欵興築長垣黃河大堤、以安堵冀南三縣、（十六日專電）

包甯公路築至伊盟

◉歸化　包甯公路按原計劃係由綏遠寧夏兩方對頭修築現綏方業經於日前雇工、五百餘名、提前動工刻下已過石嘴山、達伊克昭盟境內、計長二百餘里、在伊盟境內之一段、將由伊盟協助修築、該處地面平坦、修築較易、不久即可竣工、（十六日中央社電）

平軍分會例會

〔北平〕軍分會十六日晨開八十六次例會、出席萬福麟等二十一人、鮑文樾主席、決議例案三件報告四件、（十六日中央社電）

何其鞏在桂考察民團

〔北平〕何其鞏日前抵桂、來函謂赴港係遊歷、在桂省除遊歷外、並擬考察民團之組織及訓練方法、以作施政參考、在桂約勾留一週、即離桂北上、沿途擬不多勾留、（十六日專電）

策覺林謁黃郛

〔北平〕策覺林今晨謁黃、談兩小時、午後遊故宮、（十六日專電）

◉歸化　策覺林呼圖克圖、定日內由平來綏轉往伊盟謁班禪、刻班禪行轅已備汽車數輛、由伊盟駛包候迎、（十六日中央社電）

平日兵演習打靶

〔北平〕今晨日兵三十餘名由日武官一員率領、携輕機槍六架、在苗家地打靶、事先由公安局派警前往照料、同時日兵五十餘名、在東便門外橋下溜冰、公安局亦派警照料、（十六日專電）

黎本危函述再嫁苦衷

〔北平〕黎元洪妾黎本危、日前在青島再嫁王葵軒爲妻、黎年四十三、王僅三十餘、社會引爲笑談、本危之親友以渠不應再嫁、亦多譏笑之、平市有黎至親某曾去函質問、黎有覆函到平、原文稱人之愛情、受命於天、其進行亦無止境、當茲文明世界、新道德盛興之際、孀者再嫁禮所不禁、居孀守節、苦度歲月、乃愚婦之所爲、君責我不應再作馮婦、此正智者見智、仁者見仁、吾亦深謝君之隆情、黎公待我雖厚、二十年來盡心奉侍、雖不敢謂報答厚恩、亦無虧於婦道、乃黎公屍骨未寒、既不能相容於其後人、再不自謀相依、焉能圖存、君達人鑑我環境之艱難、或亦相諒、縱人或有不諒、但求我心之所安、更曷所顧乎、（十六日專電）

〔天津〕黎總統親屬因危文轎在青島嫁人、多不滿、先後去電指責、危今有函甚長答覆到津、語多牢騷、對黎家後人多怨懟語、謂自離黎宅後、生活無依、舉目無親、不得已嫁一商人、以了餘生、（十六日專電）

溥儀將赴旅順休養

〔北平〕關外訊、傀儡溥儀病勢仍未愈、遍聘日德醫生診治、均未見效、溥已定本月二十一日赴旅順休養、並延日醫在旅醫治、溥妻亦將同往關於討論皇位繼承問題之大典委員會、前已由僞宮內府大臣沈瑞麟、組織就緒、近已開始辦公、（十六日專電）

蒙政會駐綏辦公處覓定會址

〔北平〕蒙政會駐綏辦公處即成立、已覓定蒙古營盤爲會址、並派科長充任到綏、籌備一切、（十六日專電）

于右任將赴武功

〔西安〕于右任·張繼·邵力子等前赴三原、參加致祭朱佛光典禮、茲邵已於十五日晚返省、張於十六日晚返省、于尙留三原、定日內赴武功農校視察、（十六日中央社電）

沃摩度視察涇惠渠

〔西安〕國聯來華水利專家沃摩度及李儀祉·孫紹宗等、於十六日晨離省、赴涇陽視察涇惠渠、定十八日轉赴大荔、視察洛惠渠、二十日晚可返西安、（十六日中央社電）

入閩保安隊功成回防

〔開封〕保安第一支隊赴閩剿匪、功成回防、第二團昨晚抵汴、一四兩團不日可到、（十六日中央社電）

黃河鐵橋急待重修

〔開封〕黃河鐵橋保險期過大流淘鬆、橋基樁根露出、平漢路局歷年拋石保護、以抗水力、頃據某工程專家語記者、該橋上游河床日高、下游南岸業經崩潰、若大流猛來、石方與駁浪衝激、勢難抵抗、必生危險、望當局早日重修、以重安全、（十六日中央社電）

膠路機廠工程司試鍊生鐵成功

〔青島〕膠路機廠工程司張名藝利用鋼末廢料、試鍊生鐵成功、價格較外購低廉半倍、（十六日專電）

魯建廳長在京接洽治河欵項

〔濟南〕建廳長張鴻烈由京電韓復榘、治黃河尾閭、共需八十萬、經委會允助半數、分二期撥、治小清河允撥二百萬元、亦分二期、第一期撥九十萬元、俟通過二十二全國水利會議後實行、汪并允開會時極力主張、文收買博山輕便路事、鐵部正在研究、汪令與曾仲鳴接洽、（十六日專電）

七師李旅繼續剿匪

〔蚌埠〕軍息、七師李文彬旅在皖南休甯之江林璜茅、兩次擊潰方羅赤匪後、近在開化西之來龍山、斃匪僞二十師長以下二十餘名、匪不支、向西南潰竄、（十六日專電）

皖省征收賑糧辦事處即日結束

〔蚌埠〕皖省征收賑糧辦事處奉令裁撤停征、蚌辦事處奉皖劉電、將所征振糧、交由船舶管理處、會同公安局保管、聽候指撥、該處即日結束、（十六日專電）

贛省府公祭先烈蔡霆銳

〔南昌〕省府奉中央令、公葬先烈蔡霆銳、定十七日晨十時公祭、熊主席因公赴京、由省委龔學遂代表主祭、各機關各團體均派代表五人、參加致祭、（十六日中央社電）

孔祥熙捐欵辦理潯水利工賑

〔南昌〕財長孔祥熙以潯難民流離失所、特捐欵三千元、由經委會辦事處轉發、辦理該縣水利工賑、水利局長燕方畋、刻已赴潯籌劃此事、（十六日中央社電）

瑞金民衆自動淸鄉

〔南昌〕瑞金來人談瑞金各界爲辦理淸鄉善後事宜、特於日前舉行淸鄉善後會議、經決議、㈠劃全縣爲六區分治、㈡集中人材辦理地方事務、㈢安撫並收容難民、㈣擴充縣保衞團隊、㈤厲行淸鄉嚴組保甲、（十六日中央社電）

贛籌設殘廢軍民工廠

〔南昌〕五中全會蔣委員長所提撫恤傷亡官兵、及籌劃殘廢善後一案、政院現已訓令省府遵辦、本省刻正籌辦大規模殘廢軍民工廠、俟計劃確定、即可開辦、（十六日中央社電）

江民聲日內赴湘

〔漢口〕江民聲日內赴湘、據談、渠擬遍遊全國、宣傳抗日、並擬出國一行、喚起僑胞救國熱忱、並使歐美人士深悉我國民奮鬥精神、（十六日專電）

豫慰勞團離漢赴贛

〔漢口〕豫剿匪慰勞團前由李敬齋率領、自汴來漢謁張學良、並贈銀盾一座、表示慰勞、十六日晚由漢乘江華赴贛慰勞各部、並視察收復匪區、俟在贛公畢、即過京北返、（十六日中央社電）

李揚敬就軍校代校長

〔香港〕李揚敬十六日到軍校就代校長職、（十六日專電）

廣州決本年內禁娼

〔香港〕廣州決本年內禁娼、（十六日專電）

李曉生昨到港

〔香港〕李曉生連日僕僕省港、十六日又來港謁胡漢民、（十六日專電）

張瑞貴由港返汕

〔香港〕張瑞貴十六日由港乘輪返汕、（十六日專電）

港嘉華銀行議決收盤

〔香港〕嘉華銀行股東十六日上午開會議決收盤、舉三收盤人辦理、下午提出債權人會議、債權人一致通過收盤、催另舉收盤人辦理、（十六日專電）

粵設保護民營實業會

〔香港〕建廳擬設保護民營實業會、章程辦法、已呈省府、俟核准後、即籌備成立、（十六日中央社電）

株韶段一部通車

〔香港〕粵漢路株韶段由樂昌至郦門段、長二十三公里、現已完成、定十八日開始售票通車、（十六日中央社電）

閩省實施人民服役

〔福州〕當局決開濬省會內河、並照中央頒發人民服工役辦法、男子十八至四十五歲、均須服役三日、不能工作須出資僱替、每日洋五角、擬廿五日起開工、（十六日中央社電）

閩省府設建教訓練班

〔福州〕省府決設建教訓練班、訓練建教人材、派往各縣工作、已由建敎兩廳擬具計劃、提會討論、（十六日中央社電）

衛生署派員到閩調查

〔福州〕衛生署派姚永政孫志戎來閩、日內偕衛生專家高哲斌、晉謁當局、商本省衛生設計後、即赴閩西一帶調查、（十六日中央社電）

粵俘匪運漳遣散

〔廈門〕粵海瑞艦運俘匪四百來廈、送漳綏署、轉遣閩西原籍、（十六日中央社電）

鼓浪嶼會審委員羅忠諶接事

〔廈門〕鼓浪嶼會審委員羅忠諶、以外部正式命令到達、十六日接事、（十六日中央社電）

台灣實業考察團到廈

〔廈門〕台灣實業考察團十五日到廈、定十七日赴港、僅日領招待遊覽、各界無應接、（十六日專電）

北韓大隧道竣工

◉京城　北韓雄基與羅津間之隧道、於十四日通行、定名雄羅隧道、長三千六百米突、工程已費二年、此後將便利北滿軍事及經濟之交通、（十六日華聯電）

東北通滙問題

僞組織公佈滙兌規則及要綱

平市竟有寄僞國字樣之郵件

北平通訊、東北恢復郵滙後、北平連日寄往東省之郵件極多、但信封上仍有書寫寄交「滿洲國」等字樣者、因該項書法、含有承認僞組織之意、故郵局均不能收遞、如無此種字樣、貼足本國郵票五分、則能照寄、至由東省入關之郵件、其封面上、

患淋濁者之福音

身有五淋二濁之患。則下體紅腫。小便刺痛。忽而不治。危險殊甚。法國彌地藥廠有鑒於此。特採精粹藥料。應用科學方法。製成「山得爾彌地」藥丸。對於淋濁之症。不論輕重急慢。均能於最短期內消腫除痛。收濁止淋通之效。又可保證斷根。永不復發。洵患淋濁者之福音也。

服法　初服每小時一丸。歷兩日夜不息。以後五天每天服四丸。

全國各地中西藥房均有出售

請認明每丸上印有MIDY爲記

上海江西路三六七號　華商新華行獨家經理

（一）

山得爾彌地

旁氏白玉霜

旁氏白玉霜．細膩滋潤．色白香濃．常搽可免皮膚乾糙圻裂或因日晒風吹變色．能保肌膚白嫩．容貌都麗．再末數旁氏嫩面香粉前．先搽此霜．粉可長在．色更鮮艷．二手常搽此霜．必可光滑白嫩．

▲注意▼　眞正旁氏白玉霜之貼頭上必加印一紅V字爲記

各大藥房洋廣貨店號均有出售

美商上海廣東路五十一號　怡昌洋行　中國總經理

樣子券　茲寄上郵票五分、即寄旁氏白玉霜樣子一小管及說明書一册此致上海怡昌洋行白玉霜部　姓名　住址　（申五）

兜安氏補肺聖藥

咳嗽初起之時治之法不難一藥便愈否則釀成肺病爲患甚矣兜安氏補肺聖藥及兜安氏止咳藥片均爲咳嗽良藥性和平味甘美功能止咳潤肺化痰祛寒凡患咳嗽及病屬肺者服必奏效一爲藥水一爲藥片便於宜於家用攜帶二藥不同如是而已補肺聖藥有大小瓶兩種

兜安氏西藥公司啟

各埠藥房均有出售

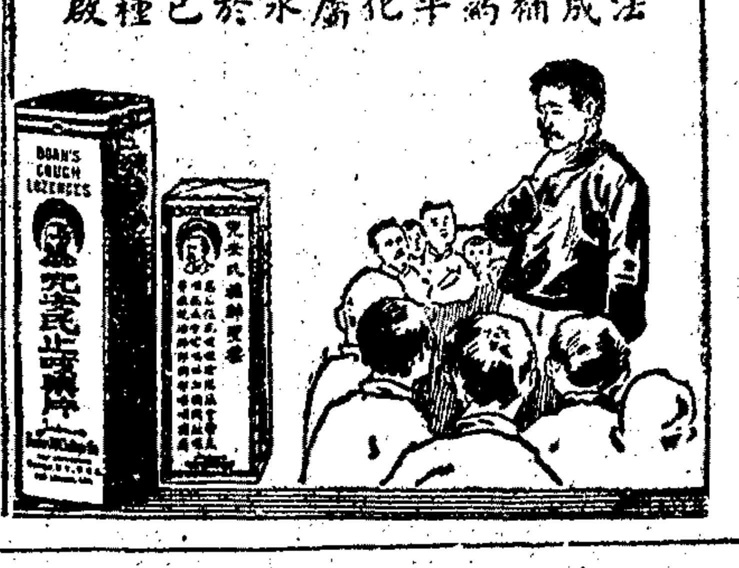

肺而舒

本品含有治癆新藥服後能止咳化痰開胃消食殺癆菌補肺經功效極大

上海新閘路一千零九十五號 新亞藥廠發行

FERSOT NO.1

心肝胃氣痛

飛鷹老牌 肝胃氣痛丸

一瓶斷根

衛生試驗所化驗◉農部商標註册給獎 此丸藥性溫和男婦咸宜專治九種心肝胃氣痛新老各症雖多年老病百藥無效者保於半分鐘內止痛惟近來影戤者多購請留意（每瓶一元二角）雙料加倍外埠函購寄費加一郵票通用◉分售處◉南京武定橋油坊巷（青島）膠州路永壽（漢口）江漢路慶餘堂（西安）東大街善興隆（揚州）南牌樓大中（廣州）靖海路利生（新加坡）大馬路亞洲（香港）永樂街中德（廈門）中山路華英（汕頭）亞東上海英租界貴州路甯波路口◉同仁醫藥所總發行製藥所海甯路錫金公所東首電話九五四六八

亦竟貼有「滿洲國」郵票四分、並未貼有特種郵票、而郵局亦未按欠資辦法、罰取欠資、嗣經檢視信封上面、蓋有大長方戳記一枚、文曰「信面上所貼之無效郵票、已經本局賠補」等語、下款書明「山海關匯通轉遞局啟」等字樣、是該項函件、雖未貼有特種郵票、亦能收到、至於關內外匯兌、決於下月一日開始恢復、關於匯兌細則、我方尚未正式公佈、茲據關外傳來消息、僞交通部郵電司、現已制定匯兌規則、於本月十一日、由僞部令公佈、並規定凡在東北境內之匯款收受人、如移居日本、或在關內之匯款收受人、移居日本時、均得在日本郵政局收受其匯款、茲將匯兌規則錄下、

匯兌規則　第一章、總則、第一條、以「滿」華間之通常匯兌爲「滿」「華匯兌」、第二條、辦理「滿」華匯兌之郵政局、別有告示、第三條、以辦理郵政爲主、在同一日向同一人寄匯或撥兌之匯兌金額、分爲百元限度、四百元限度、八百元限度、甲乙丙三種、「滿」華匯兌金額、不得附以分位未滿之零數、第五條、每份之匯兌費如次、至十元、一角五分、至二十元、二角五分、至三十元、三角五分、至五十元、五角五分、至百元一元、至一百五十元、一元五角、以上每五十元或零數、則增加五角、（下五章因與辦理要綱相同從略）

辦理要綱　關內外匯兌之辦理要綱、亦經僞交通部公佈如下、㈠匯兌貨幣、由「滿洲國」匯出之匯款、以國幣爲本、在中華民國郵局按自國貨幣換算支付之、又由中華民國匯來之款、以中華民國國幣爲本位、在「滿洲國」郵局、按當時行市換算國幣後支付之、㈡匯兌最高限度、一人一日之匯兌配對額、寄還付還郵局、分爲三種、匯兌金額限制如次、甲局至百元、乙局至四百元、丙局至八百元、㈢匯水、在中華民國以撥兌地流通之地方貨幣撥兌、撥兌時、則多少徵收水金、㈣撥兌期日、自匯票發行日起、在六個月以內撥兌、若無請求時、該匯款仍返還寄匯國、㈤付還期間、向寄匯國返還之匯票、由寄匯局通知匯款人、該匯款人、自該匯票發行日起、在一年以內、若不要求付還該匯款時、以後若交通部大臣之認可、即不得付匯、㈥匯兌時效、匯兌自匯票發行日起、三年間撥兌、若不請求付還時、即沒收入「國」庫、㈦再度發行、匯票丟失、或毀損污染時、須由寄匯人或收受人向寄匯郵局、或付還郵局請求再度支付證書、此時若在請求書上、添付金一角、（郵票）提出請願時、即在原證書寄匯國郵政廳再度發行證書、送付與請求人、㈧轉送由日本匯款之際、倘滿日匯兌收受人、轉居中華民國時、或由滿洲寄匯之匯兌收受人、由中華民國轉居日本時、其匯款均得請求轉送、此時之匯水、由匯款扣除、以新匯兌轉送之、（十五日）

何應欽蒞幷祭閻封翁

代表蔣委員長致祭　軍政各界熱烈歡迎

太原通訊、太原綏靖主任閻錫山之父子明、定於十四日在五台河邊村原籍殯葬、各方致祭人員、均已先後蒞臨、蔣委員長所派致祭代表軍政部部長何應欽、亦已於今晚（十一日）七時、偕同夫人女公子及重要隨員多人、乘正太路專車抵幷、綏署總參議趙戴文、省主席徐永昌、綏主席傅作義、綏署秘書長賈景德、參謀長朱綬光、及各軍師長孫楚、王靖國、趙承綬、楊耀芳、周玳、楊澄源、楊效歐、財政廳長王平、高等法院長邵修文等、均齊集車站歡迎、何下車後、軍樂齊奏、全體軍警舉槍致敬、何與趙徐傅朱賈及各迎送人員、分別握手爲禮、旋由趙等導引、步行至山西飯店、在大客廳與各迎送者閒坐若談、何衣淸河呢黃色軍裝、狐皮外氅、神彩奕奕、談吐風生、移時趙等辭去、何乃入室休息、記者投刺往謁、據何談稱、本人此來除代表蔣委員長致祭閻封翁外、別無其他任務、擬於十三日前往河邊弔祭、離幷及赴平日期、刻尚未定云云、總參議趙戴文·秘書長賈景德·參謀長朱綬光·今晚在賓宅婚園、聯合歡宴何氏、及昨今兩日來幷之各代表、並邀本省各軍政要人作陪、（十一日）

豫北獲嘉縣 美棉收穫甚豐

——較種雜糧多增七八倍——

新鄉通訊、豫北獲嘉縣農村、在昔年全賴種植藍靛（藍色染料）爲大宗收入、近年洋靛充斥、致本靛一律絕跡、農民迫不得已、改種棉花、產棉區域、爲南鄉亢村驛·中和鎭·小呈·大官莊·小官莊·五福村·甯望高樓·羅啟營·等一百六十餘村、當栽植棉花之初、平均每百畝地僅種棉花七八十畝、且因子種關係、發育力薄弱、故每棉一株、其高度至多不得過三尺、枝幹最大者、不過如手指粗細、所以每株所結花朶、僅三四十枚至五六十枚、本年各農村改種美棉、棉種既佳、雨水調和、故發育力極大、每株高度、足有六七尺、而其枝幹、大都如鷄蛋粗細、是以每株所開花朶、竟有二百朶至三百朶之多、昔年每畝約收棉花三四十斤、本年平均可收一百二三十斤、現棉價每百斤售洋二十二元左右、（代子棉花）計每畝可獲利三十元、比較種植秋禾雜糧、已增加七八倍、各農民得此意外收穫、莫不喜形於色、實爲復興農村聲中之一好現象也、

皖省 賑糧迄未停徵

米商運米出口　自動停繳賑糧

蕪湖通信、安徽省政府、前爲救濟本省旱災、在蕪湖蚌埠等處、設立民食調節分會、實行徵收出口米糧、每石五升、彙積分配各災區、散賑災民、旋因粵商暨各地紛起反對、乃一方將設於蕪境大勝關賑糧徵收處撤銷、移設於皖之西梁山、一方由皖主席劉鎭華電呈行政院、請俯念皖南特殊情形、准續徵收三個月、至三月底結束、經行政院決議、仍限於去年十二月底撤除、並電復皖省府遵行、乃蚌埠商會以該地賑糧徵收處、迄今並未遵令結束、抽收如故、頃特致電蕪商會、詢以是否蕪湖亦在繼續徵收、蕪商會以該項徵收處未實行撤銷、除卽電復蚌商會外、並擬電呈中央及安徽省政府、請迅通令各地賑糧徵收處一律撤除、以輕担負、而維商業、而蕪湖米糧採運業公會、以事關切身利害、除於十一日致函蕪關稅務司、聲明此項賑糧、旣經行政院決議撤銷、以後運米糧出口、自未便照繳、亦不得再有此項賑糧名目、如有米商報運米糧出境、希卽查驗放行外、並已逕電安徽省政府、呈明遵令不繳賑糧之理由、及請予電復、（十一日）

英商隆和輪西人 毆逼華工自殺

屍身在蕪運下驗有重傷　滬蕪海員憤慨同起聲援

蕪湖通信、英商怡和洋行行駛長江之隆和輪、於上月二十三日、行抵蕪埠時、會運下華工童田侯之屍身一具於怡和躉船之上、旋爲上海各江輪公司全體中艙工人、暨蕪湖海員分會得悉、係被該輪售票員西紐門兇毆、逼令投江致死、莫不憤慨、特組織後援會從事偵查、嚴重交涉、而上海中華海員總會、以此事不但係虐待華工、且屬蔑視國人生命、特令蕪湖海員分會、調查詳情、蕪會當派員赴公安局水巡隊及地方法院、分別詳查、得其經過實相如下、緣有同屬怡和洋行之湘和輪中艙工人童田侯、前因該輪自上海提早開班赴漢、致未趕及登輪、但恐有誤本身職務、卽忽忽搭滬寧火車趕至南京、乃抵下關後、湘和輪已過京上駛、遂復趕登隆和輪、擬在上游各碼頭可追及湘和也、迨隆和行至江寧縣境之江面、西人售票員紐門、查童未購船票、又未佩帶證書襟章、强令補票、童以同屬一公司之船工、而襟章等件、因不在服務時間、故均留於湘和輪上、且以未携多資、卽一再要求補購半票、詎該西人不但不允、反拳足交加、痛加毆辱、更勒令非照價購票不可、童處淫威之下、實無餘錢足購整票、輪雖巨大、彼則已無立足之地、痛憤之餘、除離輪以外、別無他策、當卽一躍投江、時全船搭客、忍無可忍、紛向船主交涉、船主比卽停輪將童撈起、然已氣息奄奄、勢將垂斃、迨隆和駛抵蕪湖靠岸後、童已氣絕身死、卽由船主飭工將童屍舁至岸上、由躉船負責人報告地方法院、經檢察官汪淞率同吏警相驗結果、童田侯之腦殼後背臀等部分、受有重傷三處、蓋卽致命之傷、查死者係湖北人、年約三十餘歲、在湘和充當工人、已歷多年、蕪海員分會、除將上項實情、具報上海總會外、並已擬定步驟、與此間怡和公司當局、嚴重交涉、爲死者求超雪、爲人權謀保障、（十三日）

魯西 難民紛紛到濟

爲數約四五千人　市府正籌謀救濟

濟南通信、去年魯西濮范壽陽各縣、再受水災、難民在此隆冬、紛紛來濟就食、本市官扎營迤西、津浦鐵路南之下窪存水地方、一般難民、支架窩鋪、就地而居者數千人、日間男子欲作苦力生活、亦不得售、老弱婦女、蹩躠乞討於泥濘之中、不得一飽、夜間均回窩舖席濕地而臥、此等困苦流離情形、殊堪憐憫、市民周嘉甫以前年難民來濟、市府曾在崗子以東、膠濟鐵路路南地方、爲起造土屋以居之、如同村莊、派警守護、頗有秩序、茲特呈請市府仍援案辦理、市府據此、當派員調查、計該官扎營以西之地、難民支搭窩舖、約有一千五百間、每間約有三五難民不等、合計當在四五千人、壯年男子、卽在天橋一帶、拖曳小車、每日所得工資、欲資一飽、幾不可得、老弱及婦女等、除乞討外、別無方法可以謀生、是街市以內、發現討飯之人、層出不窮、雖經警察制止、而以生活關係、小街僻巷、仍不能免、此種難民、飢寒交迫、情形已屬可憫、況居處窪下、一遇雨雪、卽困於氷天雪地之中、更難支持、市長聞承烈、前曾請求設立庇寒所、奉令准設三處、幷規定每所以五百人爲限、近查各所收容均在六七百人以上、至本市棲流所貧民、亦激增至九百餘人、經費既無法騰挪、房舍亦難收容、如按周某所呈、照以前辦法、支搭席棚、俾可棲身、則需費約二千元、亦屬不貲、本市難於籌措、現已呈請省賑務會、或放賑糧或籌住所、幷由紅卍字會、派人往查、施給粥粉、以資救濟、

曹縣縣長詳報 孫訟案之始末

孫家有妻室並有子女　所謂患難夫妻竟如是

濟南通信、所謂「萬里尋夫」「患難夫妻」孫德福韓桂卿一案、一時頗傳播人口、昨據曹縣縣長魏漢章報告民政廳、關於孫之訴訟案件、原原本本、敘述甚詳、指孫爲別有作用、且稱孫家中原有妻室及子女云云、是一般人對於孫韓有所揄揚者、毋亦十分無聊而已、茲將原呈披露如左、「竊查民國二十四年一月四日、濟南晚報登載韓桂卿女士萬里尋夫孫德福夫婦訪問記詳情一則、及大公報二十三年十二月二十九日登載患難夫婦孫德福志報父仇一則、查登載孫德福之父被李寶慶謀害及覇產各節、均與事實不符、該孫德福原係河南考城縣人、原有妻孫翟氏、年三十三歲、並有七歲幼子、三歲幼女、有孫德福親自原呈存案證明、大公報內登載主席韓親加審判訊令李寶慶等償還孫德福大洋六萬元地五頃均無其事、據上述各節、足以證明各報登載「盡屬子虛、顯係捏造事實、別有作用、謹將此案先後經過詳細實情、爲鈞座縷細陳之、查民國二十二年五月六日、奉總指揮韓魚電、據孫德福以覇產害命等情、呈控李寶慶案、勒限半月內將李寶慶解省訊辦等因、當經縣長親率官兵、將李寶慶拿獲解省訊辦在案、旋准討逆軍第三路指揮部軍法處函開、逕啟者、案據曹縣查復孫德福控李寶慶一案、於事實不符、未便判決、現奉總座諭、將原被告解回原縣、就近詳查辦理、等因奉此、相應函送卽希查照辦理、並希將辦理情形見復、爲荷、等因、附送文契十五張、字據兩張、准此、遂經提訊、據孫德福供稱、河南考城縣褚毛店孫家莊人、因與李寶慶家有宿怨、我父於前淸光緒三十四年、被李寶慶主使李高儉等三人謀殺、並經李高儉領人、將我妻子搶架勒贖、又經李高儉領數十人、屢次找我謀害未遂、前於民國十八年在河南省政府興訟、蒙主席韓判給地二頃、宅基一處、因未撥糧、不能管業、嗣後二次成訟、經人調處、李寶慶給我地三頃又四十八畝、同樓瓦房四十六間、有字據爲憑、抗不照辦等語、質之李寶慶、據供稱、現年三十六歲、孫德福之父、係光緒年間死的、彼時我年甫十歲、有無主使殺人能力、概可想見、李高儉比我大三四歲、又係當戶、不但不能爲我所使、十幾歲之人、亦無殺人膽量、是其所訴不實、已可證明、前蒙主席韓在河南判給孫德福地二頃、宅基一處、早已撥給、因文契在軍法處未給、未會撥付屬實、至所控二次興訟、經人調處、給地三頃四十八畝、房九十六間、毫不知情、其呈驗字據、兩次均係假的、我在河南軍法處所立字據、係我親筆寫的、軍法處照抄附卷、有案可稽等語、查孫德福所控光緒三十四年李寶慶主使李高儉將伊父謀殺、以李寶慶等年齡證之、顯非實在、至所控二次興訟、經人調處、給地三頃又四十八畝、房九十六間一層、不但李寶慶堅不承認、即據孫德福自稱、字據內所列證人、亦均不承認其事、再者、孫德福之父、係光緒三十四年身故、初次興訟、係民國十八年、經主席判決、以理揣之、卽斷無二次興訟之理、乃該孫德福供稱、二次在河南興訟、係因民事已了、刑事未結、經人調處等語、實屬毫無理由、迫當庭諭知、以伊父身死之年、李寶慶等年齡證之、所控謀殺一層、純屬子虛、其字據李寶慶旣不承認、所訴理由、亦不充足、則孫德福附首無詞、一味請求體恤、並稱只求李寶慶將初次判給二頃地之糧銀撥給、情願與李寶慶和解無事、沉思片刻、又稱我貧苦無能、請求判斷等語、察其意旨、孫德福係貧極無賴、又聽人架唆、實係無理纏訟、況其控訴之主旨、在三頃地又四十八畝、及瓦房九十六間、既經本府派員在河南考城縣政府查明案據、又經考城縣政府呈請河南省政府指令有案、係莫須有之事、應認爲孫得福所訴毫無理由、惟孫得福既自知悔悟、請願將前經河南省政府主席韓判給地兩頃、孫莊房屋五十餘間、糧名返撥、返撥淸楚、甘願不究、與李寶慶永斷糾葛、再不控告、李寶慶亦承認請願將糧名過撥、孫得福李寶慶雙方認可、自應從寬准如所請、除派警押令雙方將糧名過撥淸楚、具結銷案外、可否將孫得福李寶慶取保開釋、復經呈奉討逆軍第三路總指揮部法字第一零一二九號指令內開、呈悉、准予所請辦理、此令、等因、奉此、業已遵令將孫得福李寶慶雙方取保開釋、嗣於二十三年七月、又奉第三路總指揮部法字第四七七一號訓令內開、爲令遵事、案據該縣人孫得福呈訴李祖林李高儉等殺人有據覇地不退、懇予提案法辦、等情據此、該原告所控、是否屬實、無從揣悉、除批示外、合亟檢同副呈仰該縣長於文到七日內查明具覆爲要、此令、等因、計發副呈一件奉此、查該縣孫得福復訴李祖林李高儉王佐將伊父謀殺、給地三頃又四十八畝房九十六間一層、前已證明、純屬子虛、並經本府派員在考城縣政府查明案據、已經考城縣政府呈請河南省政府指令有案、係莫須有之事、前已詳細呈報、案卷俱在、班班可考、該孫得福又捏造事實、砌詞朦瀆、殊屬刁健已極、復經將查明經過詳情據報在案、旋奉第三路總指揮部法字第五三七一號指令內開、呈悉、查孫得福旣屬誣告、准予由縣依法辦理、此令、等因奉此、當經飭警票傳、該孫得福迄未到案、乃該孫得福又復捏造事實、登報宣傳、顯係別有作用、理合將此案辦理經過詳細情形、及孫得福孫翟氏由濟南寄來原呈、並報紙二張、備文呈請鈞座鑒核、俟閱畢後、仍乞原呈報紙發還、以便歸卷、實爲公便、謹呈山東省政府民政廳長李、計呈送孫得福及其妻孫翟氏原呈一件、濟南晚報一張、大公報一張、署理曹縣縣長魏漢章」、

中華民國新地圖

自有地圖以來爲中國第一精圖

用最新之方法　詳測各地經緯面積
由最詳之調查　列繪各地山川城鎭
以最佳之印刷　精印總分各圖

內容

政區總圖　城市總圖　語言總圖　礦產分圖　各省人文分圖　重要城市圖　四角檢字索引
地文總圖　交通總圖　氣象分圖　農產分圖　各省地文圖　鐵路道里表　部首索引

地圖關係於國民觀念人文學術者至鉅。我國製圖。由來已久。而未甚準確。卽西人所製。亦多有沿襲展轉之誤。此編以六十週年紀念。特由專家撰製。內總圖多幅。均爲至關重要之作品。分圖與人·地·文莫不詳盡。鄉鎭道路。亦爲詳載。末附索引。以便檢查。實爲自有地圖以來中國第一精圖。凡欲知我國之幅員地域以及建設農礦諸端者。不可不備。

彩色精印一巨册

翁文灝　丁文江　曾世英　編製

如此空前偉大巨著　每册僅售二十五元

上海漢口路望平街口　申報館特種發行部

各地申報分館各大書局均有經售

粵港 嘉華銀行停業

以經營不動產獲利而起　終以不動產跌價而倒閉

廣州通信、此間嘉華銀行、爲有限公司、資本額一百萬元、十餘年前創立、因購置市內地段與不動產、致獲厚利、旋在香港設立總行、更分行在廣州市太平南路、滬分行設在上海之北京路、十餘年來、該行因置業獲利、到現在擁有廣州市之西濠口及東山房屋、約值三百萬元、存款人以其不動産雄厚、尙具信仰、不意年來廣州地價大跌、加以市面蕭條、不動產之買賣交易、幾盡停止、因而該銀行大受影響、不動產之買賣、亦少人過問、更因年關在邇、市面銀根緊絀、存款戶口、紛紛提款、該行現款、早已用諸置產、一時未能應付、遂致發生擠兌、初時該行擬向香港某銀行商借現款五十萬元、以應急需、以該行產業爲担保、然產業按押、須經法律登報等手續、致遷延時日、又因該行董事中有一二人不負任、於是借款遂無成議、而提款人日益擠兌、該行束手無策、至本月四日、遂宣告停業、同時香港德輔道之總行、亦告倒閉、滬行繼之、五日晚、香港總行召集董事會議、討論善後辦法、議決發出正式通告、定本月十六日召開股東及債權人會議、討論投變產業及維持存戶之利益、至廣州方面、該行之債權人、以被擠欠存款甚鉅、當卽成立債權團登記處、延聘律師辦理一切、（九日）

實部整理漁會組織

咨各省市政府辦理

京訊、實部以漁會之組設、係以增進漁業人民之知識技能、改善其生活、並發達生產爲目的、其在漁業繁盛區域、未設立漁會者、急應督促組織、或已設有漁會、而組織不健全、或糾紛時起、毫無成績可言者、亦應依法指導、認眞整理、以副中央改進漁業之至意、因特制定漁會主管監督官署應注意事項八項、分咨沿江海各省市政府、並令威海衛管理公署轉飭所屬、一體遵照、茲錄漁會主管監督官署應注意事項如下、㈠凡縣市區域或重要港埠、合於漁會法第四條一二兩項之規定、未設漁會者、應督促依法組織、㈡凡漁業人或營水產之製造運輸保管各業者、依法發起組織漁會、經該管監督官署核准立案者、應飭將成立日期及選出職員之履歷會員名簿、呈轉廳部備案、㈢漁會理事監事到達規定年限時、應督促依法按期改選、並轉報廳部備案、㈣已核准備案之漁會、應督促依照各該會規定任務、就當地漁業情況積極進行、㈤凡漁會經大會議決籌集事業費、舉辦共同事業時、應擬具舉辦事業計劃、及經費概算書、呈准該管監督官署核定後、始得徵收、㈥漁會成立在一年以上者、每年應督促依照漁會法第十七條之規定各款、轉報廳部備案、㈦漁會不依照各該會規定之任務努力工作者、應隨時臚列事實、報告上級官署核辦、㈧凡漁業繁盛區域未成立漁會者、原有漁業人民所設立之漁業團體、應督促依照漁會法第二十八條之規定、限期改組、如已成立漁會、此項團體、應令其併入漁會、不併入時、漁會外之團體應令停止活動、」

松江

法院院長接事　本縣縣法院院長新任楊立堂、於本日（十六）蒞院接事、楊字伯肯、安徽懷遠縣人、日本早稻田大學畢業、宣統元年任奉天交涉司科員、民國元年、遼陽縣交涉員、民國五年、奉天瀋陽審判廳推事、民國十年、東省特別區域地方法院檢察處檢察官、十九年、開原地方分庭監督檢察官、二十年鐵嶺首席檢察官、二十三年任江蘇高等法院書記官、現在奉委充任今職、卸任院長王恩寶、連日已受各團體之公餞、酬酢頗爲忙碌、聞王氏將於明日遄赴南通法院接事、

青浦

熊葆廉逝世　熊葆廉、係青浦縣治北之白鶴江鎭人、近患肺病逝世、熊年三十七歲、交大鐵路系出身、曾留美專攻經濟、返國後曾服務杭江路·浙建設廳·鹽務稽核所·等機關、去歲遊湘染病、返鄉後醫治罔效、又張高坤年少好學、亦患肺病逝世、聞者均惜之、

川沙

陸雪香私謚孝安　川邑陸雪香先生、道德文章、爲士林表式、茲有邑人追念先賢、共謚法之函云、「竊啟者、謚法有官私之別、表揚無今古之殊、吾邑陸雪香先生、五世華族、二從淸儀、鬱林之片石猶存、笠譯之叢書永寶、品端學邃、經明行修、有程朱之道德、韓柳之文章、奉公則始終不渝、律己則淸廉自矢、豈特爲士林之表率、尤堪作社會之楷模、同人等近在梓桑、追思泰斗、慈惠愛親曰孝、好和不爭曰安、在古昔以大行爵大名、惟先生以天爵勝人爵、爰茲二字、俾壽千秋、除公表、並錄送呈入縣志外、爲特函達貴家屬查照、祝思濟·包乙青·陸家驄·陳家俊·趙文照·陸炳彪·沈亮燊·汪元善·鳳怡庭·王受福·黃洪培·黃炎培·張之盤·張志鶴·孫其澤·丁炳淵·陳常·丁家英·張傑·衛銘鼎·朱有德·陸以德·朱景濂·王長慶·謹啟、中華民國二十四年一月六日、

海門

股匪搜刦吳慶餘莊　啟東前第二區正直鄉、大業戶吳慶餘莊、於前日夜深、突來盜匪十餘名、手執電筒盒槍、破門而入、將該莊收賬員徐文通扭住、迫交銀洋不遂、乃取木棍猛毆、致遍體鱗傷、繼至房中翻箱倒篋、恣意搜索、歷一時許始呼嘯而去、事後檢點、損失現洋百餘元、惟徐傷勢甚重、恐有生命之虞、

周邦丞溺職被捕　啟東前第八區區長周邦丞、因在任時侵吞巨額公款、並私售槍彈、接濟海匪、被該區民衆王某等、呈控於南通區專員公署、經鄭專員派賈宗復蒞啟調查屬實、乃於前日密令李縣長、將周拘獲、解送專署訊辦、

江陰

各機關聯合組設小本借貸處　本縣民衆教育館縣商會救濟院、均各辦有小本借貸處、但或以限於資本、或以辦法未周、均未能充分發展、比值農村經濟破產、商業凋零、小本借貸、至關重要、爰由黨政雙方會同各機關、合組小本借貸處、基金暫以一千元爲限、試辦一年、決定二月十五日開始、十四日開會議決、推定嚴縣長張特派員商會吳主席、爲常務監事、

無錫

地價申報處月底撤銷　本邑城市地價申報、已於上月十五日截止、現正在詳加審查、編列籌册、一俟完竣、卽當公告、關於城市地價申報辦事處、決於月底撤銷、所有未完申報手續、概歸土地局辦理、以節經費、

破獲東南販賣人口總機關　近來本邑及鄰近各縣、時有青年婦女失蹤、節經本邑公安當局、飭屬認眞化裝偵查、最近果然查悉馬路上祥安里、有東南販賣人口總機關、由遊民馬子山主持、內容組織、頗有系統、並分派同黨許坤林李佩堂等、在上海·蘇州·鎭江·南京·蚌埠·等處、設立分機關、由無錫總機關誘拐收買青年女子、運往鎭江蚌埠等處販賣、近日鎭江有開娼消息、蚌埠及鎭江兩分機關分函來錫、接洽收買婦女、馬子山乃分派羽黨、四出誘騙、公安局王督察長查悉上情後、卽派男女探員、僞稱兄妹、前往投賣、果由馬子山接洽、並函知鎭江分機關、派許坤林李佩玉等、來錫認購、約定無錫飯店二十號房間、談明價洋二百四十元、於翌日交割、及至昨日、先由葛督察員化裝率探、會同圖正、埋伏十九號房間守候、迨馬子山等與男女探員接洽交割時、乃衝入實施拘捕、當場拘獲馬子山·許坤林·李佩堂·張仲坤·潘鳳亭等五名、並在各人身畔搜出販賣人口信件多封、嗣又在祥安里總機關、及東新路四號等處、續獲馬蔡氏·李欽氏·吳茂根·王雪妹·徐馮氏等男女五名口、一併帶局訊辦、並由陳局長分派督察員多人、携文赴京鎭滬蚌各埠、緝拘同黨拐犯、

錫澄汽車覆車傷人　錫澄長途汽車公司十七號汽車、昨午載客三十餘人、由錫開澄、至南閘尤家村地方、有橋梁一座、下橋時、因載量過重、行駛極速、致向路旁水溝中直駛而下、遂致傾覆、計傷乘客十六人、內一人受傷頗重、該公司經理朱磐山、適亦在車、出事後、江陰方面、急派汽車兩輛、駛往將傷人救赴江陰醫治、

常州

廳委抽查保甲編戶　蘇民廳派委保甲指導員王維濟、赴武進無錫兩縣指導辦理保甲、茲以武進第一區辦理編戶大致完成、現正開始推選保甲長、產生鄉鎭長、恐各編查人員對戶口有遺漏之處、王指導員來常後、特於十五日下午、偕同縣府第一科長謝呂律、第一區編查委員李學藻、第一區區長林俊保、出發抽查城一·城二·河南·中右·西右·五鎭編戶成績、有無戶口遺漏未編之處、至晚間始抽查完畢、十六日尙須繼續至其他各鎭抽查、

朱錦章違案解省　武進人朱錦章、辦理菸酒牌照稅有年、上年又化名趙塞及朱鑑、承辦蘇省第四區武宜錫陰菸酒牌照稅、任分局正副局長職、虧欠本年度秋季稅款八千餘元、復私收冬季稅款、無錫稽征所長朱璉、亦爲朱所化名、違法苛擾、迭經錫邑華大房莊·農民徐少山陳天鳴等、分呈軍委會暨蘇省政府、請求懲辦、經蘇省菸酒牌照稅局長顧葆初、將朱鑑趙塞撤職查辦、並由財廳派王子英趙勳謝純濤赴常查辦、將朱逮捕、昨已解赴鎭江、暫押縣府聽候訊辦、

常熟

縣府聯合各銀行設立聯合金庫　常熟縣府因近年稅收減少、財政支絀萬分、特聯合中國·交通·江蘇·農民·四銀行、籌組聯合金庫、定下月一日起實行、由四銀行推定一家爲代表行、總理收付、平均分配、以四千元爲率、不足此數暫不分配、逾四千元者、其分配尾數以百元爲單位、代表行期間以六個月爲一屆、各行輪流担任、下月起、第一屆爲江蘇銀行、次爲農民中國交通等行、每屆六月底及十二月底爲結束時期、此後縣稅款淡收時期、及各項財政借款、由四行平均負担、其他同業有願參加者、均得隨時加入、

鎭江

反對泰縣典業加利　泰縣典業於月息二分外、另加利息二厘半、奉令試辦一年、現已屆滿、該縣人民因連年荒歉、生計窘迫、豈能再加剝削、已向黨政機關請求救濟、昨有該縣代表花澤之等六人來省請願、要求飭令該縣典業遵照政府通令取息、不得重利盤剝、省府萬科長允將所陳意見轉陳主席核示、

經會補助築路基金　蘇省建築公路整頓水利、曾請求全國經濟委員會補助、截至上年底止、公路部份計五十四萬三千元、如京建路六萬元、鎭澄路九萬元、六揚路四萬元、溧武路四萬元、錫滬路二十七萬元、京杭路四萬元、改善關行輪渡碼頭三千元、

揚州

七星甸匪徒攔刦殺人　城內門鷄場第十三號門牌、有胡姓兄弟二人、長名傳珏、年二十四歲、在本城美漢中學充任教員、次名傳鈺、邑屬十二圩揚子小學充任教員、均已娶妻、父早歿、母尙在堂、家道小康、近以其父墳地爲人割據、兄弟二人、特於今晨（十五日）前往西門外七里甸墳地察看、詎路經孫家莊時、迎面忽來有便衣土匪二人、皆持手槍、勒令止步、竟攔路行刦、傳鈺因與匪抵抗、爲匪開槍、擊傷左脇、當時痛極倒地、旋卽斃命、傳珏見狀驚恐、呆立路旁、二匪因時在白晝、深恐行路人多、卽行逃去、嗣看墳主陳姓聞聲趕至、乃將驚呆之傳珏招至家中、一面進城報告其家屬、派人出城、將死者傳鈺抬至大財神廟、傳珏抬進城中、請醫診治、現聞其家屬已準備報請縣府法院、驗屍緝兇、

省令查辦公安局長　江都縣政府奉省令、大致以據邑人湯光生、呈控江都公安局長張澍、貽縱烟犯多名、請予查究等情、仰縣查復、現特令委縣稅主任皮仲儀、嚴密查閱公安局及各分所關於烟案之卷宗、並赴原告處、詳詢一切、及所稱過贓之姓名職業、以便呈復省方、又訊、縣禁烟會已傳張局長到會詢問內容若何、以期防弊、密查未詳、

時代女子

也似羞人答答 怪怕難爲情的

王先生與張小姐，新婚甫過，蜜月初度，相偎相倚，如膠如漆，兩情繾綣，無限綢繆，一日女士忽有所感，但見面紅耳赤，欲言又阻，滿腹心事，不肯爽快說出來，王君性急，再三盤問，始知女人因生理關係，每月有這樣一回事的事，就要發動了，乃急不暇待，悄悄的至三友社購回衛生帶半打，女用藥棉一打，拆示嬌妻，相對嫣然

單毛衛生帶 每條一角半　女用藥棉 每打四角
雙毛衛生帶 每條二角　衛生紙 每打七角

●一月七日起大減價二十一天●

三友實業社門市郵售電話購貨部啓

上海南京路浙江路東電話九〇一五〇

厚豐蔣腿行

南京路北石路口 電話九三〇八五

一月九日起 大減價二十天

雪舫蔣腿　金華茶腿　家鄉南肉

風味雋美一致公認爲最上上品

酬答盛意一律照碼八折

歡迎賜顧 保證滿意

本市新聞

蔣委員長昨訪段祺瑞
改今日啓節赴京

中央社云、蔣委員長昨早九時許、親往訪問段芝泉老先生、午後、在孔宅接見親友、故舊數人、原定昨日赴京、嗣因尚有二三親舊之約會、故改定於今日動身云、

將屆大寒節昨始冰
最低氣溫二十四度八

本市自十日重霧後、十四日繼以暴風雨、且下雪珠、俗謂「見雪爲晴」、故十五日天忽轉寒而晴、日來則北風怒號、已現嚴寒氣象、廿一日又爲大寒節、故氣溫日漸減低、計十三日最低五十度二、十四日因氣候劇變無紀錄、而十五日祇僅三十度也、昨日據天文臺報告、最低爲廿四度八、最高亦祇三十七度、相隔三日、差二十餘度、故本市各溝渠、昨晨已見氷凍、至午猶未盡解、自來水亦有結冰者、

江海關布告禁帶國幣辦法

……國內各地每人以一千元爲限……
……出洋旅客或船員概不准携帶……

江海關監督唐海安·稅務司羅福德·爲奉令規定旅客或船員禁帶國幣辦法事、特會銜發貼第一四二二號佈告云、查奉令規定旅客携帶銀元限制數目一案、業經本關先後發貼第一四零八號、及一四一三號布告在案、茲復奉財政部令、規定辦法三項如次、㈠旅客携帶銀元、前往國內各地者、仍照前定、每人以一千元爲限、㈡出洋旅客或船員、及由本國口岸中途經過外國口岸而至另一本國口岸之旅客或船員、概不准携帶國幣、㈢旅客或船員前往向不行使本位銀幣各地方、一律禁帶國幣、仰各商民人等一體周知、特此布告、

市聯會創議延期結賬
並延付房租六個月

本市第一特區市民聯合會、昨日下午二時、舉行代表大會、出席者、各區分會代表王和松·祝志純·蔡洽君·邱嘉樑·李朗軒·朱保羅·張賢芳·王端東·沈和甫·葉家興·胡鳳翔·陳九峰·陳蔚文·沈田莘·趙爾昌·李如璋·張禹門·周輔璋·李榮峰·任農軒·劉仲英·陳濟成·等三十六人、公推沈田莘主席、趙子雲紀錄、議決各案如下、㈠市面蕭條、工商業衰微、應如何救濟案、議決、甲·工商業大結束、延期一年、利息照結、（一）發表宣言、（二）呈請黨政機關、明令核准、㈢函咨全國商會聯合會·及上海市商會·與各業工商團體、一致進行、乙·呈請行政院、訓令財政部·由中央銀行撥借工商款項、救濟上海市工商業、丙·關於房屋問題（一）呈請市政府、並函工部局、頒布明令、徵收空屋房捐、（二）呈請主管機關、頒布明令、遲延支付房租六個月、（三）呈請市政府、並函納稅華人會、減低房捐、㈡修改會章案、議決通過、推陶樂勤·陳九峰·趙爾昌·修正、議畢、五時散會、

浙省公債抵押
徐青甫昨宴銀行界接洽
銀行領袖均表贊同 行將開會正式談判

浙江省政府曾以地方公債票面五百萬、向滬銀行抵押三百萬元、均已由各承借銀行如數解決、此次財政廳長徐青甫來滬後、於昨午、在香港路銀行公會俱樂部、宴請滬銀行界領袖、接洽公債抵押事宜、茲誌詳情如下、

【宴請銀界】昨午、計到中國·交通·上海·浙江興業·浙江實業·中南·大陸·鹽業·金城·新華·國華·墾業·四明·國貨·等銀行領袖張公權·唐壽民·陳光甫·徐新六·李馥蓀·胡筆江·陳蔗青·葉扶霄·吳蘊齋·王志莘·及上海市銀行業同業公會秘書長林康侯等、首由浙江財政廳徐青甫報告浙江財政狀況、今爲完成各種建設、擬以地方公債票面一千萬元、向銀行界抵押六百萬元、請求予以協助、

【銀行贊同】各銀行領袖、對於浙江地方公債抵押借款、原則均表示贊同、直至下午二時、始盡歡而散、據新聲社記者之探悉、公債抵押一切條件、昨均未談及、將由徐廳長分別與各銀行領袖接洽承借數目後、再行定期正式開會談判、以便簽訂合同、大致利息折扣期限等、均照上次辦法辦理、惟如接洽結果、總數不到六百萬元、則總數或者減少之、

本市五交易所力爭交易所稅
—聯合籲請市商會援助—
席間由穆藕初報告財部徵稅情形 經紀人公會昨分別舉行全體大會

本市金業·證券·麵粉·雜糧·等五交易所理事會、暨五所經紀人公會、爲中央開徵交易所稅事、將於昨日下午七時、假大西洋菜社、聯合宴請市商會全體常委、籲請援助、茲將各情分誌如次、

參加代表 到市商會主席俞佐庭·常委金潤庠·紗布理事長穆藕初·證券張慰如·金業徐補蓀·麵粉王一亭·雜糧顧馨一·經紀人公會證券王正茹·吳麟門·朱安市·裴良圭·賀培元·金業詹蓮生·王叔昌·王家福·高秋眉·張竹蓀·麵粉張蔚雲·朱鑑生·夏榮昌·王忠良·楊銳澄·雜糧傅昌裕·薛成章·徐建奇·瞿開福·丁輔庭·紗布邊馥棠·吳恂卿·邵文楣·張伯璜·匡鑑·等四十餘人、

主席報告 公推穆藕初主席、在席次起立報告云、略謂、近數年來、外以世界經濟恐慌之侵襲、內以水旱匪亂災害之交迫、以致農村破產、工商業凋敝、物財流通阻滯、國家經濟、每況愈下、前途危機、言之戰慄、夫交易所爲現代經濟組織之平衡機關、雖有佣金收獲、而所負責任、亦非常重大、今財部爲增加國庫收入、開徵交易所稅、消息傳來、各所營業、大爲減退、將來經立法院審查通過、實行開徵後、不僅交易所之買賣雙方增加負担、且交易所之地位、根本發生動搖、各所會派代表向中央籲願、結果允於立法院召集財政·經濟·兩組審查會議時列席陳述、現聞該項稅率、即將提付審查、故決籲請中央、暫爲緩辦、此不僅爲交易所本身利害關係、抑亦爲工商業減輕負担、市商會爲百業領導機關、商人疾苦、必能洞鑒無遺、盼請俞主席作公正主張、盡力援助云云、繼由市商會主席俞佐庭·暨聞蘭亭·吳禮門等發表意見、至八時半席散、

晉京代表 五交易所當局之晉京列席代表、理事會方面、已決定由徐補蓀·穆藕初·顧馨一·張慰如·王一亭·五理事長、經紀人公會、業已推定王正茹·詹蓮生·張蔚雲·傅昌裕·邊馥棠·等五人、要求列席、據紗布交易所理事長穆藕初語大公社記者云、本月十八日、係立法院第一次全體大會、今晚見京電所傳該稅提大會討論、恐非事實、因交易所稅已付財政經濟兩組、尚未正式審查、照會議程序、尚未至提付大會討論時期、各所代表、現俟立法院通知書到滬、確定日期後、即行晉京、

經紀人會 金業證券紗布麵粉雜糧等五交易所全體會議、原定於前晚同時在各所分別舉行、除紗布經紀人公會通知召集會議議決各項辦法外、金業證券麵粉雜糧等四所、均於昨日下午三時開會、證券公會由王正茹主席、到四十餘人、金業公會由詹蓮生主席、到八十餘人、麵粉公會由張蔚雲主席、到三十餘人、雜糧公會由傅昌裕主席、到三十餘人、關於五交易所經紀會公會全體大會之議決各案如下、㈠五交易所取一致行動、要求達到免徵交易所稅目的、㈡如中央不顧商人困難、實行定期徵收、全體犧牲營業、㈢推派代表晉京、列席立法院審查會議力爭、

財部救濟南洋僑胞
許建屏考察後返國

中央社云、財政部長孔祥熙氏、爲救濟南洋一帶華僑經濟衰落起見、前曾派遣該部總務司長許建屏、赴菲律賓一帶考察、茲悉許氏考察任務、業已告竣、已於日前返滬、將此行考察結果、先行面謁孔財長報告、並於日內彙編報告書、呈報財部、以供進行救濟南洋僑胞經濟衰落之參考云、

中航公司昨派員赴黔滇
籌設無綫電台

中國航空公司總經理戴恩基氏昨語華東社記者云、籌闢自重慶·經貴陽·而至雲南省會昆明之航綫、現已積極籌備進行、業由機航組、派無綫電工程師阮任、偕同機械員一人、携無綫電機兩架、於昨日乘機飛赴廣州、經廣西而赴昆明貴陽兩地裝置、兩處無綫電裝竣後、可與重慶及廣州電台通報、並可由上述兩處接轉至滬、自重慶經貴陽而至昆明、其航程爲八百里、與滬漢綫距離相等、中間僅在貴陽加油、當日即可直達、所用飛機、已在美國定購最新式福特機、可坐十八人、速率每小時能飛行一百三十英里、該機下月底當可到滬、屆時將試飛一次、三月間可以開航、

薩爾投票結果德僑預備慶祝
領館總會均懸旗誌慶 致函孟夫人表示欽仰

國民社云、德僑自聞薩爾區域重歸德國後、全體德僑歡欣若狂、國民社記者、昨特赴黃浦灘德領事館、及四川路海格路兩德國總會探詢、見德領館及兩會、均懸掛卐字旗幟、隨風飄揚、並張燈結綵、表示慶祝、國社黨黨員均御褐色制服、手携卐字旗幟、滿面笑容、若無限欣慰者、記者並向德國總會探悉、知該會前夜舉行會議時、薩爾重返祖國、決開會慶祝、但日期現尚未定、本埠德僑商店、亦均懸旗結綵、慶祝薩爾重返祖國、人民相見之時、亦以「德國之光榮」一語、作爲寒暄之詞、由此可概德人內心之愉快也、並據德國總會消息、該會對於本埠德僑婦人孟特那樞夫人還歸薩爾投票、途中備嘗艱辛、歷八千餘哩、盡其義務、尤表欽敬、聞孟夫人在德稍留時日、該會對孟夫人此舉、極表敬仰、除已去函表示全滬德僑欽慕之意外、俟夫人歸來時、將舉行盛大之歡迎會云、

日本政府拒賠圖南損失
政府交涉已半年 不睬長春丸肇禍

招商局圖南輪、廿二年七月十日、由天津回滬、航至山東成山角、被日商大連汽船會社長春丸撞沉、船員旅客死亡者共一百十七名、船體貨物、損失至百餘萬元、此事發生後、雖經招商局一再向日商交涉、大連會社置之不理、經該局呈請中央、要求外部正式向日本提出交涉、直至今日始得復文、對於賠償責任、根本拒絕云

蔣委員長禁止婦女散髮燙髮
業經手諭南昌行營擬定禁令 軍人不得與無髮髻婦女結婚

中央社云、蔣委員長近以我國各城市之婦女、好趨時髦咸以散髮及燙髮是尚、非但絕不美觀、抑且有害健康、茲據中央社記者探悉、蔣委員長業經手諭行營、擬定禁令、禁止全國婦女散髮及燙髮、且蔣委員長之意、以爲婦女應有髮髻、令全國軍人、此後不得與無髮髻之婦女結婚、

時人行踪錄

楊永泰昨乘夜快車晉京、

劉蘆隱日內南返

中央社云、中委劉蘆隱氏、於本月七日由港乘坐意輪康脫羅梭號輪抵滬後、連日分晤其滬地友好、行蹤異常秘密、劉氏此次抵滬、純爲私人行動、外傳劉氏係代表胡展堂氏有所接洽云云、據記者探悉、絕非事實、蓋胡氏所派之代表李曉生氏、卿命北來、與王寵惠氏接洽後、已得圓滿結果而南返、胡氏現無派遣劉氏留滬接洽之事、劉氏亦以私務即將料理告竣、將於日內乘輪南返、

軍事交通考察團下月歸國

我國軍事交通考察團俞飛鵬·徐庭瑤·等一行、自去歲奉派分赴歐美各國考察、迄已半載有餘、茲悉現已由歐赴美考察、任務即將告竣、昨晨、據本埠俞寓消息、已定日內由美起程返國、約於二月十一日可抵滬、並悉該團返國後、即將此行考察結果、彙編報告、分呈軍事·交通·當局採納、

錢承緒談張鴻烈來滬任務

山東省政府委員兼建設廳長張鴻烈、奉該省府主席韓復榘令來滬、答訪本埠實業界領袖、國聞社記者昨訪前山東實業考察團秘書錢承緒博士、據錢君云、曾接到山東來電、張氏將於日內由京杭國道轉車來申、大約星期日方可到達、至張氏此來任務、以私人方面之預測、對小清河工程協欵、與虹吸灌田兩事、或須與政府及金融實業界三方面有所商榷云云、並謂小清河爲山東重要河流、前實業考察團赴魯時、曾前往視察、該河計長四百零三里、久經淤塞、如加以疏濬、則三千噸海輪、可駛抵羊角溝、二百噸之船隻、可直達濟南城也、至於「虹吸」二字、係就黃河淤塞之河灘上、引用黃河之水、接通水管、灌溉兩岸農田之意、原擬在鄄城·范縣·東阿·平陰·肥城·長淸·濟陽·等十四縣辦理、可灌田一·七四五·〇〇〇方畝之面積、需要四·四三〇·〇〇〇元、建設費用、現已着手進行者、有齊河·歷城·章邱·青城·齊東·蒲台·等縣、將來此項計劃完成後、共利益槪算可達一五·七八二·六〇〇元云、

上海郵務局並不遷移
郵政總局遷京

中央社云、郵政總局、因南京新建之大廈、現已落成、故該總局奉交通部令、須於本月二十日以前遷京、但本埠四川路橋之上海郵政管理局、並不遷移、其所經辦儲金匯兌包裹保險等事項、均仍照舊云、

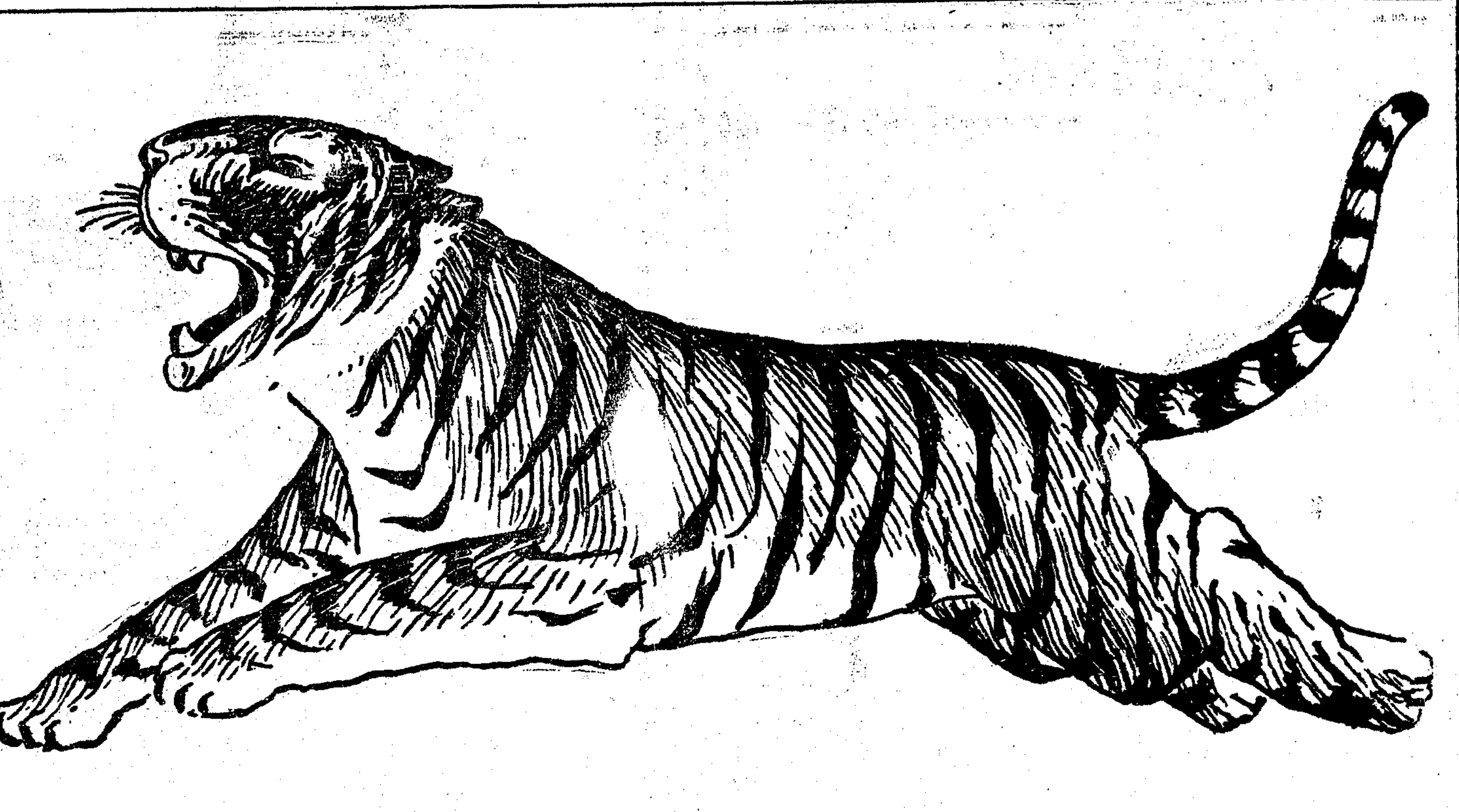

萬金油搽凍瘡

人人都說有特效

手足生凍瘡。發紅發腫。又痛又癢。於早晚以熱水洗後。速以萬金油搽之。（最好包上淨布。勿包亦可。）即能散凝消腫。止痛煞癢。活血潤肌。數次卽愈！

購時請指明虎標萬金油

虎標永安堂滬行 寧波路五九五號（新新公司後面）電話九三一五九

特別儲蓄存款

此項存欵計分五十元一百元二百元三百元四百元五百元六種，存期最長十二個月，利息自三厘至九厘，蓋係按月遞加，且隨時可以提取，本利一次付清，方便穩妥，允稱兩全，（詳章備索）

●營業時間● 每日上午九時起至下午五時止 星期日上午九時起至十二時止

信孚商業儲蓄銀行儲蓄部

行址上海河南路五百號 電話一七八二六

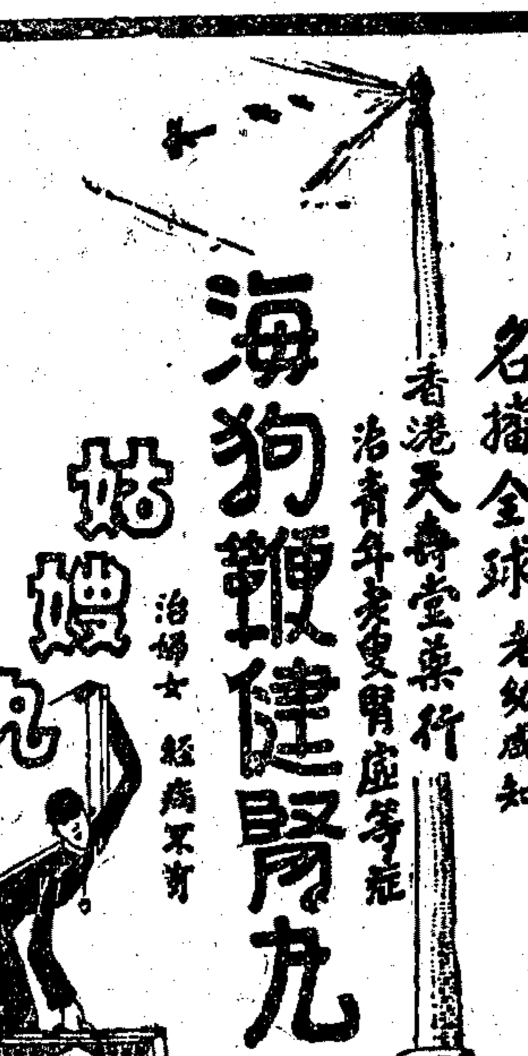

名播全球 老幼咸知

香港天壽堂藥行

海狗鞭健腎丸

治青年老更腎虛等症

姑嫂丸

治婦女經病不育

中外各大公司商店藥房均有代理

上海市教育局立案 中華職業教育社合作

上海婦女補習學校招生

（宗旨）專為成年失學婦女現代職業婦女及中小學校女生補習而設 （科設）國文科 英文科 算學科 簿記科 縫紉科 刺繡科 鋼琴科 圖畫科 打字科 速記科 （資格）不限年齡 （時間）晨午晚三班 （程度）不拘 （章程）函索 （校址）（總校）飛霞路華龍路口 （分校）靜安寺路膠州路 （顧問）王立明 周斐成 王孝英 陳公素 江問漁 馬宗榮 張耀翔 董任堅 潘文安 歐元懷 高踐四 程俊英 陳鶴琴 鄭通和等 （校長）周振韶 （附告）總校可住讀

稀世靈丹 奪天造化 如用霸藥 天誅地滅

趙濟倉

長命補腎軍

王道國藥 補力雄偉 每瓶五角 買一送一

本品係濟倉氏心血結晶、採取貴重國藥人參鹿茸牛羊等及海狗腎鞭精萃精製而成、專治腎虧遺滑、腎泰早洩、手淫發育不全、見色妄動、生殖無能、房事過度、腦弱失眠、腰痠背痛、子嗣絕望等症、家庭幸福、便端賴此丹、誤服者患腎病事實難堪、或愛妻離散、厭世輕生、濟倉氏濟世有心、倡此靈藥、一經試服、可是病皆惜除、無疾不效、事業宏圖、精神百倍、救人隱病時疾、何至千萬、遺精滑精、當日立止、誠有不可思議之奇效、每瓶五角、特製一元、為確證功效起見、買一送一、先吃一瓶、無效立可退藥還洋、郵寄費加二、經理詳章備索●外埠經理（南京）黑廊建康路太和藥房（鎮江）濟華堂（常州）太和大藥房行（無錫）馬路中和（蘇州）石路濟華堂（杭州）許街巷萬利藥房（松江）西門中英（鄭州）福壽街安字行（開封）中山路安字行（濟南）緯三路張與子（漢口）四官殿乙海春藥房（南昌）德勝路盧同仁號（青島）金鄉路太和春藥房（安慶）四牌樓大隆公司（蚌埠）二馬路濟華堂（嘉興）中華藥房（湖州）中英（北門）天生元藥房（徐州）東車站華美（寧波）江北岸天一（紹興）中英藥房（溫州）中英（蕪湖）（本埠）小東門福安公司 英大馬路先施公司 新新公司（發行）上海英界貴州路寧波路口濟倉藥廠

上海中國瘋病醫院

本院創辦念餘年信譽昭著歷年由各省來院已經治愈除根者不知萬計專治名種瘋濕四肢麻木偏正頭痛神經錯亂文瘋武瘋豬羊癇瘋痰厥偏心口眼歪斜中風半肢瘋梅瘋筋骨疼痛成瘋瘋手足拘攣勞瘋龜背瘋鶴膝瘋軟腳瘋痛瘋大腳瘋肝瘋產後瘋一切重大疑難瘋症均施特種徹底療法迅速痊愈除根新久……院址虹口東有恆路小菜場旁洋房 電話五〇四六九

滬各業準備總結賬

平市會第一批現銀明日續到

新聲社云、錢業同業公會通告二月三日為二十三年度總結帳後、各錢莊已開始總結帳前之一切準備、所出之莊票、均以二月三日為止、收票時間、自本月二十九日起、延長至下午四時為止、退票延長一小時、二月三日總結帳、決全夜工作、至於滬其他各業、決隨錢業、以二月三日為總結帳日、且均已準備、如收解調度等工作、

港銀續來

外匯平市委員會、委托中央銀行向香港方面、購進現銀二千萬元、首批抵滬後、第二批已由港裝大來公司搭虎脫總統號及昌興公司俄羅斯皇后號駛滬、預定明日抵滬、聞總數約七十五萬元、至於第三批、聞已由港裝輪駛滬、第四批即日由港裝輪駛滬、竭力於各業總結帳前運抵上海、備作調劑金融之用、

銀根已鬆

錢業市場所用之洋拆、昨已跌至一角八分、足見滬市銀根已鬆、據新聲社記者之探悉、銀錢兩業會員銀行錢莊、雖可安渡總結帳期、但各業方面、因受農村衰落影響、人民購買力減少、以致去年之營業、虧耗者甚多、尤以一般商號、受影響為最大、故於總結帳時、[illegible]實所難免、

美國商務委員亞諾德假滿返滬視事

駐滬美國商務委員亞諾德去年請假六個月返國、茲已期滿、於日前乘輪抵滬、即銷假視事、亞氏在華盛頓時、曾晉謁羅斯福總統、羅氏甚關心中國事務、且述其原因之一、乃緣其祖來氏、在前世紀、與美國最先至華經商之華盛頓公司有關云、亞氏在美、覺大多數人民、對於現政府、深具信任、而願其政策受實施之試驗、全國各處、漸有轉否爲泰之象、亞氏休假時間、多費於與中美商業團聚談、並在各處演說中美兩國貿易、當全國對外貿易會在紐約舉行第二十三次年會、草擬發展貿易程序時、亞氏曾參與其間、西雅圖、舊金山、洛杉磯、近均組織亞細亞社、以充與遠東所訂商業合同之清算總機關、亞氏殊加關切、此舉曾受商長羅治及內外貿易局主任茂邦生熱心贊助云、

申報月刊新年號特色

討論世界政治動向 介紹國內風俗民情

同時發行中國經濟現勢講話一書贈送新書定戶

申報月刊新年號、已於十五日出版、該期有特輯二欄、一爲「世界政治動向剪影」、專論最近世界各國之政治狀況及其動向、係特約作家、分類撰述、一爲「中國社會風俗一欄」、介紹中國各地之特殊風俗、係就各地讀者徵文選擇刊登、二欄均插有與文字相關之圖畫、風俗一欄、且爲圖畫之明晰、特用光滑道林紙排印、故閱讀尤感興趣、該期其他文字、有兒童年的兒童問題、中國利用外資之研究等篇、原有各欄均照常編排、故頁數較普通號增加一倍、該社近又發行中國經濟現勢講話一書、列爲該社叢書第八種、以簡明之文字、說明中國經濟之現勢、與夫挽救經濟危機之方法、實爲一般人所不可不讀之大衆書籍、現聞該社爲優待該刊定戶起見、凡於本年二月底以前續定或新定該刊全年一份者、均得贈送一冊云、

棉花期貨賣買之反響

廠商請求停止

中華棉業聯合會呈政府文

中華棉業聯合會、爲少數廠商、以花貴紗賤、請求停止華商紗布交易所棉花期貨買賣事、呈請行政院・立法院・實業部・市政府文云、呈爲棉花期貨買賣、與花貴紗賤無關、呈請維持原有業務事、竊聞近有少數廠商、以花貴紗賤、請求停止華商紗布交易所棉花期貨買賣、以圖救濟、商等身棉業、未敢贊同、夫世界各國、平準農產物價・救濟農村農民者有之、壓低農產物價・救濟工廠者、未之有也、查民國二十三年、全世界棉價比較、以吾國爲最低、而吾國以上海爲最低、所以獲此結果者、賴有機關逐日所定標準價格、依法平準市價、是以紗廠之於棉商農民、不易壓迫也、乃華商各紗廠方面、以花貴紗賤爲應折之唯一理由、不自問其技術如何・管理如何・設不加以改良、雖原料極度低落、紗廠必仍無辦法、證之去年中外各紗廠、一部份亦有盈餘、自不能爲諱、部份紗廠、預計豐收、棉價必落、於是大量賣出棉紗、而不買進棉花、迨至新花上市、外商各紗廠爭先買進、華商各紗廠仍待價落、遲遲迄今、致以高價購入國內棉花、且以白銀問題、外棉與國棉比較、價格相離更遠、是以所謂花貴者、商自身造成耳、於人何尤、昔者、棉花買賣之高低、惟廠商之命是聽、今已不然、蓋棉價之高低、根本以農民爲主動、近年吾政府復興農村、不遺餘力、金融界之農村放欵、已直接加惠於農村、爲農民者、自必待價而沽、棉價之高、此爲一大原因、廠商亦國民一份子、奚必壓之使低、或者買賣價格、仍聽命於廠商、自謂得計、商等向業棉花、平日由國內各地收買棉花、集中滬市、因運輸不便、貨物到申、不能定期、時價上落、又復不定、向以套買、相安無異、倘竟停拍棉花、則棉商農民、兩受其害、此種主張、奚尚可取、理合臚陳實情、呈請鑒核、對於棉花期貨賣買、准由舊章、以安農商、謹呈云云、

今晨開全體委員會議

急賑普捐會

討論會內進行事宜 分配各地災區賑欵

急賑普捐會成立將屆二月、辦理各種普捐、極見努力、所收各方普捐、爲數頗鉅、茲因已屆嚴冬、各地災民、待濟孔亟、特定今日上午十一時、在市政府會議室、召集全體委員會議、討論會內一切進行事宜、及分配各地災區賑欵、救濟災黎、該會昨日收到學校繳送普捐者、計滬上大學男生捐洋三百零二元八角七分、女生捐洋五十元、合計洋三百五十二元八角七分、滬江附中大洋一百元、大夏中學大洋二十五元六角、小洋三百七十角、銅元十八枚、光華大學附中大洋四十元、小洋一千零五十二角、精誠小學尹校長捐洋五元、寗波四校大洋四元、小洋三百十九角、上海商學院大洋一百元、小洋五十二角、正蒙小學大洋六元四角、小洋十六角、銅元四十枚、領取普捐收據者、有振華義務小學、精誠小學、遜德小學等校、殷富捐日來繳送極見踴躍、聞昨日周酒石先生亦照規定數額、派人繳送急賑普捐會點收、申報館代收普捐、至一月五日、作第一期結束、業已將捐欵繳送急賑普捐會、迭誌各報、聞昨日又繳送大洋二百十七元二角、小洋六角、廈門儲蓄上海分行繳洋四十元零一角、又營造廠業同業公會昨日先繳捐該會大洋一千元、餘俟各同業繳齊、再行繳送、

各省旱災會捐振紀要

旅滬各省旱災義振會、每有勸募或自捐振欵、歷登報章、凡捐至千元以上之巨欵、均經該會揭出、專登申新兩報鳴謝、今接高鶴年大善長募到捐欵大洋一千元、已專登報端、並接來函、請加寄捐冊多本、以資廣募、所有已募到之欵、俟前寄捐冊寄來、再由該會按戶分出收據彙寄、轉交、高君鶴年爲佛學界先進、早經放下萬緣、雲游世外、以經濟狀況論、可謂窮無立錐、今乃本我佛慈悲喜捨之宏願、募集鉅欵、度人苦厄、眞可爲佛教徒之模範、捐欵諸大善士、關懷災黎、熱心救濟、獨肯加抱、感佩同深、甚願全國諸山長老・信佛居士・聞風嚮應・踴躍輸將、實發大乘精神、拯救嗷嗷哀鴻、勿使高老居士、專美於前、不禁馨香禱之、

本報代收急振普捐計數

本報代收普捐委會捐欵、一月十五日止、中國新鑫機造汽燈廠工友大洋二十一元二角、梵王渡聖約翰青年中學大洋二十元、北四川路虹口公寓四零九號林頌君一元、

燭業向社會局請願

本市燭業公會、茲因會員源豐潤號、違反業規、公然贈品、經提交執監聯席會議、依據呈准業規、擬具處罰裁制辦法、並推代表何蔭生、沈鴻昇・魏柏年・沈誠章・四人、攜同呈件證據、於前昨(十四日)親赴社會局、要求迅予處置、經該局派員接見、儘量採納、面准調查屬實、從嚴發落云、

建設銀公司 聘任楊德森爲協理

業經董事會通過

新新社云、中國建設銀公司、自成立以來、經該公司總理宋子良氏銳意經營、信用卓著、營業極爲發達、茲悉該公司爲發展業務起見、特聘極著聲望之金融家楊德森君爲該公司協理、業經該公司董事會正式通過、楊君定於日內就職、楊君江蘇吳縣人、年五十一歲、約翰書院肄業、南洋公學畢業、歐洲比法兩國留學、比國安德坞大學商學碩士、曾任駐比公使館秘書半年、率調委考察財政團隨員、民五至十年、任匯業銀行總經理、新亨銀行總經理、歷任政治委員會、經濟委員會、財政委員會委員、關稅會議專門委員、民十七至廿二年、交通銀行經理兼管轄交通各行、歷任交行高等顧問總稽查董事、現任交行董事兼顧問、

日本第五魚雷艦隊到滬

十六隊驅逐艦同來

日海軍省擴大上海第三艦隊之艦力、增加魚雷隊及驅逐艦一隊、以厚實力、現第五魚雷隊、已由下村少將司令統率來滬、下村乘龍田號旗艦、業於昨晨八時三十分、帶同魚雷艦隊抵滬、同來者尚有十六隊驅逐艦芙蓉號・朝顏號・及刈萱號・等艦、於上午九時、駛至浦江、當在楊樹浦江面拋泊、上海日海軍第三艦隊司令等、均到大阪碼頭歡迎、駐滬日僑、預定今日歡宴該隊全體官兵云、

立興百貨商號 店主與夥友棄店潛逃

滬西曹家渡極司斐而路中浦東人傅光德所開之立興百貨商號、係坐開間門面、創設迄今、已近十載、向來營業、尚稱發達、惟自去年以來、因受市面不景氣之影響、致營業一落千丈、虧損頗巨、迺因無法維持、該號主傅光德、竟串同全體夥友、突於昨早潛逃無踪、經人報告曹家渡分局、當即派警前往將門釘斷、聞該號虧欠各方共有萬元、

南車站 查獲販賣僞鈔犯

滬杭路上海南站、昨日上午九時許、有一旅客、年約四十歲左右、到站向四等車票房購票赴杭、該客形色慌張、當經駐站市公安局督察員陳朝楨郭國樑等、會同高昌廟分駐所巡警楊徒䅸等上前檢查、當在該客身畔、抄出僞鈔四十八張、內四明銀行一元四十七張、中國銀行一元一張、即將人贓扣留、帶至高昌廟分駐所、轉送西門分局收訊、經由林署員訊據供稱、名姜阿萬、年四十一歲、溫州人、訊後、以事關收買僞鈔至內地混用、影響金融、故即備文申解總局第三科收訊、

逸陽路劫盜判罪

華探目裴芝田・探員金萬榮、本月七日下午六時三十分、在逸陽路一百四十八號、滬山路六百九十一號、拘獲泗陽人張榮才・張德興・單樂金・彭家勝・四名、在張榮才身畔、搜出手槍一支、子彈九粒、帶入榆林路捕房、解送第一特區法院押查在案、昨晨、由姜推事蒞刑三庭續審、工部局律師厲志山起稱、改期中查明單・彭・兩名實無關係、請爲摘釋、庭上准之、並稱當時被告張榮才・張德興・圖劫大連灣路振泰棉皮弄中居戶某姓家欵一百五十元、除此別無他案、請究、質之張榮才供、是時有友名王勝子者、邀往槍劫有之、槍械係張德興之物、求恩、張德興供詞支吾、姜推事判決張榮才・張德興・各處徒刑一年、裁判確定前羈押日數、以二日抵徒刑一日、槍彈沒收、

製造紅丸犯各處徒刑

匯山捕房華探目張友聲・探員許淑田・邱振廷、上月三十晚九時十五分、在華記路天潼路餘慶里七十一號等處、破獲製造毒品紅丸機關一起、拘獲案犯鎮江人彭一飛・甬人葉桂明・粵人楊銀昌・三名、嗣續獲嫌疑犯范大宗、連同紅丸製就者五十五包、計三萬二千五百粒、及資料機架、一併解送第一特區法院、訊供終結、聽候宣判、昨晨、姜推事蒞刑三庭、判決葉桂明處徒刑二年六月、併科罰金一千元、楊銀昌處徒刑二年、罰金六百元、彭一飛處一年、罰金二百元、證物照單沒收、范大宗無罪、工部局律師厲志山請上訴期間還押、庭上准之、

劫盜犯移提偵查

周正德錢永泰等 上訴中又起一波

蘇州人周正德・錢永泰・等、因失業已久、無術謀生、遂於去年十一月間、劫得法租界西自來火街大馬路口泰豐鋼紙店現洋一百三十元、及小洋合計大洋五十元三角、在滬浪費化用、至十二月中旬、將所刦銀錢用罄、又於是晨再至法租界老北門街某烟紙店、持有在一二八滬戰時拾來舊式手槍一支、到該店刦擄財物、當料當場失風、被法警務處偵探處盤詰被刦實情、傳同事主解送第二特區地方法院、訊供終結、選任律師辯護、業經出熊慶萃推事判處周錢兩犯、以連續搶刦、各處徒刑七年在案、而該犯等奉判不服、正在提起上訴、昨日由公共租界捕房查悉、誠恐周等在界內與某處刦案有關、即派探員備文至第二特區法院、請將該兩犯交來探帶回偵查、一俟偵查明確、再將該兩犯送還監禁云、

花會大廠賬房 徐昌榮一再上訴

最高法院仍維持原判 徐又具狀法院請再審

本地人徐昌榮、綽號徐小開、今年二十四歲、住居西門外法租界唐家灣四百二十三號門牌、頗具資產、開設店舖、經營食糧米業生意、於二十二年夏間、法捕房拘獲花會賭徒張德慶等數人、供出徐爲花會大廠之賬房、又屬股東之一、經法捕房票請特二法院、簽發通緝票緝捕未獲、於是年秋間、徐因另案被公共租界捕房捕獲、移送特一法院審究、由法捕房得悉、派探將徐提解特二法院、依賭博罪提起公訴、徐延律師辯護、否認參與花會賭博、審理結果、以徐[illegible]、並無充分反證提出、認爲犯罪確實、判決處有期徒刑一年六月、併科罰金一千元、徐不服判決、向江蘇高等法院第三分院提起上訴、經高院審訊終結、認徐之上訴、並無理由、判決駁回上訴、乃徐仍不甘服、委任某律師代理、向南京最高法院提起三審上訴、以冀減輕罪刑、徐本人羈押於特二法院看守所候示、嗣因患病、具狀高三分院、請求停止羈押、交保出外醫治、經高院發交法醫驗明患病屬實、乃准許徐交保、着繳四千元現金保證、如具隨傳隨到舖保、遂邀諭保出醫病在案、現奉最高法院審核判決、仍維持原判、已將判決書連同全案卷宗寄發高三分院、於日前傳案執行、徐又具狀請求延期、一面撰狀敘述理由、遞呈高三分院、請求再審、志在減輕罪刑、未卜能否邀准、

周海龍駕車輾死人命

判處徒刑六月

住法租界白爾路二百六十弄內八號門牌南通人周海龍、今年卅七歲、從前業汽車夫、近在住所內開設中國汽車學校、招收學徒、專門教授開駛汽車藝術、自任校長、周於上年十二月二十日下午、將住居法租界安納金路仁德里四號門牌寗商王玉珊自備之一三〇七八號汽車開駛出外、於傍晚六點一刻時、駛經法租界小北門外皮少耐路、由西向東、司機不慎、疾駛向前、致將住在該路錦裕里三十八號甬人戚達生(今年六十三歲)之獨養老來子戚德榮(今年六歲)撞倒輾傷要害身死、肇禍後、周幷不停車救護、開足速率、疾駛逃逸、經一〇七號華捕查見、追趕不及、祇得抄錄號碼、報告工部局車務處核辦、一面將屍身舁入驗屍所、報請法院派員驗明、由屬收殮、乃周於出事後將車駛至白而部路停放於該路之二百四十四號弄內、人則避匿無蹤、嗣由捕房派探轉號訪查、始悉周避匿於北車站界路二百六十四弄五十四號門牌鐵路旅館五號房間內、即會同該管捕房、派探協同馳往、將周拘獲、移提到案、解送特二法院、由警務處律師依刑法二九一條業務上過失致人於死、與違反工部局規定開駛汽車章程等罪、提起公訴、被害人方面、尸父戚達生延王士宗律師代理、請求附帶私訴、追償損害賠償洋一萬元、訊之被告周海龍推諉狡賴否認肇禍、據供、未見車前有人、亦不知撞死人命之事等語、奉諭改期再訊各情、已誌前報、此案業由邱煥瀛推事審訊終結、於前日由邱推事開庭判決、周海龍業務過失致人於死、處有期徒刑六月、裁判確定前羈押日數、以兩日抵徒刑一日、附帶民訴移送民庭審判、上訴期內、被告改押看守所候示、

德鄰公寓開幕誌盛

北四川路崇明路八一號五層大廈新開高尚宏偉之德鄰公寓、業於元旦先行營業、昨日(十五日)下午正式開幕、到各界名流潘公展・林康侯・王曉籟・等及各報社記者五百餘人、由該公寓殷勤招待、導觀各部、並備茶點、以餉來賓、該公寓不僅建築宏偉、組織高尚、管理嚴密、且房價非常便宜、侍應十分週到、全部房間四百餘個、二三兩層、得攜家眷、四五兩層、祇住男客、而公共浴室電話電梯汽車以及中西大菜宴會客廳、莫不應有盡有、務求寓客之舒適滿意、誠海上唯一與美善之大公寓、故連日各界前往定租者、極形踴躍、

海門巡官 栽贓慘殺案判決

繆鳳祥禁押四年六月

海門縣第七公安分局局長袁擘、與海門第二公安分局巡官繆鳳祥、栽贓慘殺洪維新一案、經洪弟洪維濟控經上海地方法院、將繆拘案、由楊安檢察官研鞫屬實、起訴刑庭、奉廷推事公開審訊終結、聽候宣判、詳情已紀前報、茲悉此案昨奉開推事飭押繆鳳祥至案、宣判繆鳳祥等殺人案、處有期徒刑四年六月、袁擘停止審判、繆率判不服、法官諭着依法上訴可也、判畢飭令還押、

美女牌代乳粉

小寶寶食美女牌代乳粉

人類終身之重要問題未有甚於嬰孩之食品者其一生由少至老之康健與快樂皆繫於是故飼嬰食品選擇不可不慎美女牌冰結連公司有鑒於斯特在美國名廠製成美女牌代乳粉取牧場中最濃潔之牛乳在其偉大而最衛生之製造廠中嚴密精製製成以後曾經微生物學測驗裝聽運華後又在本廠檢驗一番務使其與母乳無異易於消化清潔可靠故美女牌代乳粉不僅功效良佳為小寶寶所愛即其售價亦並不昂貴

大聽二磅半洋叁元九角 小聽十二英兩洋壹元叁角五分

美女牌冰結連公司出品

各大公司葯房及南貨店均有出售

免費照相

嬰孩必須拍照以留紀念現可不費分文如願以償請將美女牌代乳粉大聽聽盖一只或小聽聽盖二只持至下列任一照相館當由專家代為攝影代印精美照片二楨不取分文

北四川路中 菱花照相館

靜安寺路 金星照相館

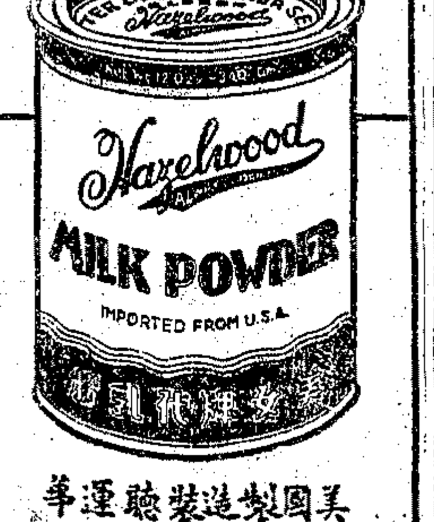

美國製造裝聽運華

中法大藥房

冬季大廉價 特別大贈品

艾羅補腦汁 艾羅療肺藥 羅威麥精魚肝血 九造眞正血 雙獅牌牛肉汁童鷄汁 孩兒面 美容潤膚精裝孩兒面

壽安止化滋生補壯補粉雪軟 神腦咳痰養肺精血元髓質花雪霜

贈品優待辦法

▲購貨一元以上 贈雙獅花露水…瓶 或龍虎牙粉…盒
▲購貨二元以上 贈玫瑰香蜜…瓶 或象牌牙膏…支
▲購貨三元以上 贈小孩兒面…瓶
▲購貨五元以上 贈精裝孩兒面…瓶
▲購貨八元以上 贈大孩兒面…瓶
▲購貨十元以上 贈家庭藥庫…只
▲購貨廿元以上 贈明星頭水…瓶 或天鵝頭水…瓶
▲憑本藥房發售歌一曲譜函索附郵二分 免費贈送一薔薇之歌
▲廉價期內配方八折贈品照送

本埠分店 同時舉行

商標 夏士蓮雪花

TRADE MARK "'HAZELINE' SNOW" 商標

清秀柔和的容顏是人所羨慕的所以應當小心維護但是適當的維護製品莫如「夏士蓮雪花」一年四季不論什麼時候都可以應用的毫不遺留脂膩能使皮膚嫩白凉快且可防止粗糙化的傾向

本品貼有華文招紙各藥房各百貨商店均有出售

BURROUGHS WELLCOME & CO.
(PROPRIETORS: THE WELLCOME FOUNDATION LTD., LONDON, ENGLAND)
LONDON AND SHANGHAI

英國倫敦 中華上海

寶威大藥行

(英商威氏基金有限公司)

此[illegible] 雪花防冒 謹

Sh—329—e

靜安工藝社為印行實驗製造黃色洗衣肥皂講義再度啟事

鄭靜安編之肥皂講義刻在華豐印刷鑄字所製

加緊趕排中大部業已工竣本月二十日倘能蕆事即可如期出版否則無論如何在本陰曆年底前必可出書尚望我本外埠經已預約之各界同志暫勿加以備遞到時請注意本社出版告白可也如有懷疑儘可詢直電或去函索費查詢是否本講義刻在加緊排印中或則請細本社索閱校樣以資證明本講義一經出版編者當即招集免費面授外埠則附有問答表亦由編者詳為解答是購本講義有如向本社函面投無異永不收縮走樣之超等肥皂本社及大明均有皂樣可看約均得於領書時附贈免費面授券一

出版期近預約從速

內容說明書

照本講義方法製造捷保可以製得堅實耐用鮮明潤膩泡沫濃厚去污迅速成本輕廉製法簡便而且面取即贈衡索附郵定價四元現在預約祇收對折二元出版後特價一月亦須售三元凡惠購預

北四川路橫浜橋南首安愼坊 靜安工藝社

福州路世界銀行東 大明圖書公司

立予黃污牙齒以自然之皎潔

請即用固齡玉刷牙。並察其如何迅速清除難看之黃污膜而恢復自然之潔白

固齡玉牙膏 消滅口內使牙齒惡劣與腐爛之病菌。君攬鏡自照。便見其異。當微笑時。貴親友亦必見之也

美商 同益洋行 中國經理

13-EX

固齡玉牙膏

KOLYNOS

三角牌

西湖毛巾

好到極點 到處風行

機聯會請訂懲治奸商條例

本市機製國貨工廠聯合會、於昨日下午五時、假座新亞酒樓開八屆二次大會、到胡西園·方劍閣·任士剛·計健南·葉漢丞·盧成章·項康原·虞兆興·顧錫元·王性堯·朱廣陶·等二百餘人、由王性堯·盧成章·朱廣陶·等三人為主席團、首由葉漢丞報告會務、計健南報告會計、程守中報告主辦工廠籌記人員補習所及法租界工廠檢查交涉經過、顧錫元報告保險委員會之經過、隨即開始討論、㈠奸商以外貨假借國貨之名、改頭換面、冒充國貨、阻礙發展、應如何處置案、議決、呈請政府專訂懲治奸商條例、以資救濟、㈡法租界一再檢查工廠、應如何對付案、議決、甲·組織專門委員會、乙·函法租界納稅華人會提出嚴重抗議、丙·警告法租界各華董、會畢、並敘餐聯歡、同時並有亞浦耳電火爐·森林地毯·中新油爐·等贈品、抽贈會員、

黨政機關通令服用國綢禮服

本市綢緞業同業公會、以提倡禮服運動、前經分電中央黨部·行政院·內政部·上海市黨部·市政府、籲請通令全國黨務工作人員、公務人員、此後凡參加典禮、重要會議、及喜慶婚葬等事、須遵奉服制條例規定、穿着國綢禮服、以資表率去後、茲已先後奉復、分錄如次、㈠上海特別市黨部函復內開、案准貴會代電、為國人愛用洋貨、致國產綢緞、一落千丈、請通令所屬人員、以身作則、藉挽頹風等由、查全國公務人員·黨務工作人員·各學校教職員及學生·須一律服用國貨、「絕對禁止服用非國貨服裝」一案、前奉中央執行委員會令知、當經轉飭所屬一體遵辦在案、相應函復、即希查照為荷、㈡上海市政府批第二四五一號開、敬代電悉、已通飭所屬、切實採用國綢禮服矣、仰即知照、此批、㈢內政部批禮字三六一號開、呈悉、查男女禮服、限用國貨衣料、在服制條例中已有明白規定、凡屬國人、均應切實奉行、至公務人員服用國貨一節、早經一再通行遵照有案、所請通令一節、應免置議、此批、

商輪撞沉菜船 溺斃四命慘劇

船夥六人獲慶更生

江北沙船戴顧壽、滬海關烙印一一九六號、由天生港裝載白菜一萬顆來滬銷售、於前日傍晚、駛抵吳淞三夾水口外、因風浪猛烈、不及進口、即就三夾水口停泊過夜、距至昨日(十五)上午四句半鐘時、忽有出口商輪大興號駛抵該處拋泊、因距離菜船太近、迨該輪拋錨後、其後梢輪向後順流而返、以致碰撞菜船、船身爛壞、船貨頓即沉沒、全船男婦老幼、共計十名口、均隨船入海、船夥六名、均竭力游至灘邊、始獲更生、其餘船主婦戴老太及伊之生女莊戴氏、並外孫外孫女計一男一女兩幼孩等、共四名口、均慘遭溺斃、屍身迄未撈獲、該船主及船夥等於昨日到淞報告信大經報稅行、代為具呈張華浜河泊司及上海關稅務司、請求向該輪交涉、賠償損失、

順安輪案開審

傳訊董事長鄭仲武

順安輪船公司之順安輪船、來往福建·興化·等處、此次由滬裝載貨物啟碇、開往福建、距該公司經理陳友白串通船主歐陽泰、預謀炸毀該輪、騙取保險賠欵、該輪駛至三都沃地方、歐陽泰天良發現、不忍將全船生命、無辜犧牲、乃報告海關、將輪被扣於三都沃、事為董事長鄭仲武得悉、報告捕房、於上年九月二十四夜半、在法大馬路北方輪船公司內將陳友白拘解第三特區法院、「以管轄問題、屬於南市地方法院、於十月二日、將陳移送地院訊押、至十月二十九日、由福建水警第一大隊將該輪老軌王聚五·大副盛復臣·電務員郝廷印·等三人、連同炸藥等送案、訊供保釋、復於十一月十日由法警沈廷芳·胡祥林·等持文前往福建閩侯地方法院、將在押之歐陽泰迎提到院訊押各情、迭見前報、茲悉此案業奉趙傳家檢察官偵查明確、以公共危險起訴刑庭、昨日上午九時、由陳推事開庭審訊、據鄭仲武供、年三十四歲、福建人、住中華路、為順安輪船公司董事長、民國十六年、由我父發起、招集股本十萬金、組織順安輪船公司、(股本每股一百元(、祇置有一順安輪船、專駛福建興化等處、至民國二十一年、因公司營業失敗、難以維持、由我召集緊急會議、結果通過再增加五萬元、正在收集股欵、忽有人民政府成立、因此發生影響、致無結果、我見此情形、即宣告將所收之股欵悉數退還、至於本公司管理權操諸經理、我不過負監察而已云云、問官復向陳友白等研訊一過、以本案尚須傳證、候再續審、被告還押、

大連丸 日人投海自殺

在熱河淩源任事 性病賊精神病賊

本埠大連汽船會社之大連丸、今次自大連來滬、船內發生日人搭客投海自殺之事、茲將情形、查誌如下、

日人因病來滬

東北四省、自被日偽占據後、各偽政機關、多用日人充任、熱河省淩源電報局、有日職員淺倉一雄、年二十六歲、因在電局內有病、不能辦事、據稱所患者為性病、惟渠自稱為精神病、近則請假到大連、然後再自大連來滬、意在調養病體、故乘大連丸來滬、

中途跳海自殺

該日人所乘船位、為三等艙、船到青島時、經證明淺倉尚在輪中、至十三日大連丸輪離青開滬、夜霧大、船在海內進行中、該日人因病痛關係、乃潛行出艙、於黑夜茫茫中投海自殺、以了此生、然投海時固無一人知也、

到滬報告領署

及大連丸輪抵滬、船泊黃浦碼頭、旅客登岸、方知缺少乘客一名、初時僅知船內客失踪一名、後經查核旅客名單、方知失踪者係一日本人、因其供職於偽國、為公務員地位、由該輪通知公司、轉報領事署、即由滬領署派巡查二名、到船檢查、就該日人所居艙內搜查、乃發見其投海之留字、證以船員在青島猶見其人、是以知其在青島港外海面、投海自殺也、

海盜橫行 滷簀船遭刦

船主船夥被刀刺傷 復拋入海幸經獲救

紹興滷簀船協萬興、於本月九日、由上海開駛口、擬往朱家尖裝砂、十一日駛抵浙省小岠山洋面、突遇海盜十二名、蜂擁上船、當將船主奚有增及船夥七名、用利刃刺傷後、復拋入海內、幸經鄰船救起、送至岠山、始獲更生、盜衆將船人擄海後、即將船內所有銀洋衣物、及海關號簿航政局國籍證書等、悉數搜刦而去、該船主因受傷甚重、於昨搭來淞醫治、一面具呈海關及航政局備案、懇求嚴緝海盜、務獲懲辦、

店夥姦淫幼女

處徒刑十一年

法租界貝西義路第二百九十一號門牌嘉陵飯店主四川人劉子艾、現年卅四歲、其兄嫂別居一處領有養女一口、名子燕、今年十歲、因嫂已病故兄在某學校任事、對於女孩、不便帶領、故寄養於劉處嘉陵飯店內、距於上年十二月廿二日午夜、被該飯店所僱之夥計湖北人吳玉坤(今年卅一歲)將女誘入廚房內強行姦污、適被劉子艾撞見、喚女至前詰責、據女云、於是月十九日晚上起始、連續被誘姦辱、已有四次、第一次血污、自行洗淨等語、劉即報告法捕房、派探殷炳南提往、將吳拘獲、帶入捕房、一面將女送往醫院、經醫生驗明屬實、翌日、將吳解送特二法院、由醫務處律師依妨害風化罪提起公訴、由熊推事提審、因關風化、禁止旁聽各情、已誌前報、此案業經審訊終詰、昨日上午十時、由熊推事一庭飭提吳犯至案、宣告判決吳玉坤連續姦淫幼女、處有期徒刑十一年、裁判確定前羈押日數以二日抵徒刑一日、褫奪公權無期、判畢、被告改押看守所、候過上訴期間送監執行、

施粥廠招待記者參觀

閘北

昨日來食者二萬餘 各散銅元大九小六

閘北施粥廠、自繼續開放以來、一般貧民、扶老攜幼、前往鵠立待散者、日有一萬五六千人、昨晨且突增至二萬餘、日需米三十四石四斗、然仍不敷分配、致後來者不得不散放銅元、大口九枚、小口六枚、共發去四五十元之譜、據慈善團主任王彬彥云、自前日風雨大作、天氣轉寒後、一般無法謀生者、咸皆來此就食、遠至江灣大場等處、胥在夜半來此、安徽方面、前又到大批災民、蓬頭垢面、慘苦萬狀、貧民日益增加、勢必難於維持、頗望一般慈善家慷慨捐輸、俾得繼續不輟、王君且定於本月十八日(星期五)晨、招待各報社記者前往參觀、八時前在南京路冠生園集合前往云、

開始興建警察公墓

市公安局

故前局長文鴻恩將卜葬其中

本市市公安局前為紀念從公國家社會之本市警士、懇諸以往為國捐軀及辛勞致疾喪身者、亡後都無定葬之所、特在江灣購置地皮一塊、興建上海市警察公墓、俾蠡職卒生之警士、身後得一安息定葬之地、特由范文照建築師設計公墓圖型、即開始興工建築、公墓工程、據悉三月間完成、將來此公墓甚完成後、前故市公安局長文鴻恩、即將卜葬斯地、不復還運返粵

日清汽船會社 在華營業無法恢復

長江及北洋僅十艘行駛

日商日清汽船會社最盛之時、行駛我長江上中下游及南北洋綫輪船、達廿餘艘之多、自受東北事件及滬戰影響、營業大受打擊、經一再設法恢復、終告失敗、迄今滬漢綫仍為鳳陽·襄陽·洛陽·南陽·等四艘、南北洋華山·嵩山·廬山·唐山·等四艘、及漢宜綫宜重綫各一艘、總數共計十艘、且每次開航、除該本國貨轉口外、華商裝載者寥寥、客水脚收入、僅供船上開支、故現僅維持原有航綫、以待時機、

全浙救災會 昨舉行常務會議

甲戌全浙旱災救濟會、於昨日下午四時、在寧波同鄉會舉行常務會議、到張申之·虞仲咸·顧馨一·張嘯林·杜月笙·屈文六·王曉籟·褚慧僧·等二十餘人、由褚慧僧主席、當報告各地乞賑電隨即開始討論、㈠賑米車運須再電中央賑務會、續向鐵道部請半費運輸三萬石、(滬杭路)內杭江路約二萬石請照免、議決通過、㈡顧主任函稱被主計處停薪、本會決照原薪支給、議決通過、㈢函浙賑會省欵已由貴會決撥五萬元、不敷分配、務請續撥五萬、議決通過、㈣購洋米十萬石、委永大米行購西貢五萬、暹羅五萬、議決通過、

浦江猪船停泊地位

商會函海關規定

上海市商會昨函江海關監督公署云、逕啟者、本月十五日、接鮮猪行業同業公會函稱、案據江北六港猪船工友聯合辦事處函稱、竊我猪船、自江北各港口代客裝運鮮猪來滬、至南市薛家浜油車碼頭前起卸、已有數十年之久、不料近來船隻至薛家浜拋錨時、無辜被水巡隊處罰、日有數起、查我猪船至薛家浜拋錨、向在江海關浮筒之裏、與航綫毫無妨礙、而其他各業船隻、如木植雜糧等、均有一定拋錨地點、惟我猪船全依空檔拋錨、致發生捕人處罰情事、我船友一家數口、全賴代客裝運略收水脚、以為生活、如不請求設法交涉、得有相當拋錨地點、將來我業受害何堪、為此迫切聯名請求、否則敝業船友、惟有在吳淞起卸、不再駛滬等情、又據聲稱薛家浜前面浦江中、置有沙船浮筒三個、中間拋有大號沙船及釣船、猪船到滬卸貨、必繞道駛行、倘遇漲水順風、導引失常、易生危險、務請貴會設法解除困難、以利行駛等語、據此、查敝業在南市薛家浜、曾向上海市土地局租有岸綫、年納岸綫使用費、自建碼頭一座、以備起卸猪隻、已歷有年所、既經奉准建築碼頭於先、自必有相當停船地位、否則碼頭豈非等於虛設、乃浦江中各業船隻、往往喧賓奪主、在敝業碼頭前任意停泊、致到滬猪船無處停靠、不得已偶在空檔拋錨、即被指為妨害交通、加以拘罰、殊不知此項妨害交通之責、固非我猪船所能任其咎也、至關於請求解除行駛危險一節、經派員前往調查、據報現時猪船駛至南市薛家浜卸貨、為避讓沙船浮筒、必繞道航行、確易發生危險、如能設法請求將中間兩個浮筒、移往南面空檔、與六號浮筒銜接、則猪船自北載貨南來、可以直駛至碼頭前面下錠拋錨、既便行駛、又利停泊、一舉兩得、最為妥善、並附草圖一份前來、查猪船無處拋錨、而繞道航行、易生危險、船友視為畏途、皆與敝業營業前途有重大之關係、一旦猪船裹足、則何堪設想、為此不得已、具函請求敬祈鈞會、俯賜援助、轉函江海關代為請求、㈠迅賜指定南市薛家浜猪船拋錨地點、㈡請將中段兩個沙船浮筒、移南與六號浮筒銜接、以便猪船行駛、而利停泊、曷勝感禱等語、附同地圖二紙到會、查該會請求二點、非僅關於猪船工友之安全、免再無辜受罰、即於水上交通行政、亦有莫大裨益、足以減少行駛危險、事屬切要、所請甚為正當、相應檢同原附地圖一紙、備函轉達、即請貴監督俯予轉咨海關、准如所請辦理、以利工商、至紉公誼、

張仲愚家被綁小孩脫險

拘獲綁匪三名 今晨解送法院

綢緞巨商張仲愚、向在保定路恭興里及周家嘴路廣福里開設萍禾·四宜·兩綢廠、營業發達、略有積蓄、致遭匪徒垂涎、於去年十二月十二號上午十時許、有綁匪數人、以分送紅蛋為由、闖至昆明路恭昌里十號張之寓所、賺開大門、一擁而入、出槍恐嚇、當將張之四歲男孩揚戈綁架而逸、當經張投報捕房通緝在案、但張忽於日前接得匪黨投遞信函一封、希圖勒贖巨欵、并約於昨日上午十一時、在西藏路遠東飯店三二一號房間接洽、事被總巡捕房總稽查處華探長陸連奎偵悉、乃督率探長劉紹奎·馮志銘·宋梁正·等於是晨十時餘、前往遠東飯店三二一號房間、拘獲綁票匪宋華文等三名、得悉肉票藏匿處、亟往武昌路廣興里九號門牌灶披間內、將肉票張揚戈搜救出險、并拘獲看守之婦人魏王氏一名、帶入捕房、除將張揚戈護送回家、交其父具領外、現捕房正在嚴密偵詢各犯口供、以便緝拿同黨、至各獲犯將於今晨解送第一特區法院刑一庭訊究、

國醫 王熙伯 善治男婦大小方脈 兼診太素脈 改訂診章敬告各界

門診上午九時至下午三時凡疑難痼疾虛癆重症每號五元半號二元半貧病不計。出診四時以後急症隨請隨到診例另有詳章。

診太素脈察斷疾病根源決生死安危每號十元。診所。上海英租界愛文義路巡捕房東對面派克路口愛仁里內十號。掛號處啟

特乙787

南京路山西路口

寧波實業銀行

是扶助實業服務社會提倡國貨之銀行

本行已於民國廿年十二月八日呈奉財政部頒給營業執照民國廿一年七月十九日並呈准實業部註冊備案

營業概要

為農村服務 辦理米麥耕牛借欵

為國貨服務 辦理國貨流動押欵

為商界服務 辦理存欵匯貼往來

為社會服務 辦理各種儲蓄存欵

為平民服務 實行平民小額借欵

為同鄉服務 辦理滬甬免費匯欵

儲蓄部

資本另撥 會計獨立 利息優厚 保障穩固 責任無限

◉定期存欵◉

定期一年週息一分一釐

定期二年一分一釐

▲活期存欵利息五釐至七釐

▲提倡國貨儲蓄

存額自十元起至五千元為限

定期一年週息九厘半

定期一年半週息一分

定期二年一分一厘半

活定兩便儲蓄 隨時存入隨時支出既有活期存欵之便利又有定期存欵之利息四厘至一分

特種往來 存洋五十元即可開戶領用支票並贈精美日曆一只

詳章承索即寄

總行地址 南京路山西路口 電話 九三一九〇 九三一二七

本埠辦事處 虹口 提籃橋 南市 大碼頭 西區 霞飛路

分行 蘇州 崑山 寧波 沈家門

中孚銀行 鉅竊案判決

孫瑞富以贓欵娶婦 因是金飾亦須追回

——胡宏來等各判徒刑——

仁記路中孚銀行、於廢曆本年中秋節例假期內、被人偷開保管庫、竊去鈔洋二萬一千元、經該行發覺後、即報告捕房、請求查緝、嗣經總稽查處華督察長陸連奎·探長劉紹奎·拘獲是案正犯王小華一名、解由第一特區法院、判處徒刑一年六個月、旋經陸督察長查得此案主犯、即屬中孚銀行銅匠皖人胡宏來、竊案發後、即逃匿鎮江、遂飭派華探目陳承貴·吳漢章·往鎮江大華飯店、將胡及共犯孫瑞富·施海泉·三名拘獲、提回上海、解送第一特院訊押各情、已詳本報、茲經探等調查之下、將胡等借出之贓欵、及以贓欵購得之首飾等物、陸續吊回、計吊得現欵飾物約值三千三百零六元、但共犯孫瑞富、於分得贓物後、即以現金三百元及一千一百元之飾物、文定住居愛爾近路德潤坊十五號門牌方梅春之女方林香(二十三歲)為室、捕房當往方家取回飾物現欵、詎方不允、捕房乃請法院將方梅春傳案、昨晨、由馮世德庭長開刑一庭續訊、先傳方梅春·方林香·到案、詰問之下、供認確有此事實、但不允將金飾等返還、如須返還、則須將婚約解決云云、庭上以既已確定為贓物、則自應返還、至婚約問題、儘可另行依法解決、並命開始辯論、由捕房律師王耀堂辯論、請求依法嚴懲、馮庭長遂當庭宣告判決胡宏來處徒刑三年、孫瑞富處徒刑二年六個月、施海泉處徒刑六個月示儆、

滬杭甬路 展長龍華站蜷綫

俾免碰車危險

滬杭甬路龍華站、原有蜷綫過短、不足以供長列車停放、易肇碰車危險、前經工務處呈請展長該蜷綫、至三百六十公尺、由局呈部請示、茲奉鐵道部工字第二二二號指令照准、已飭工務處照案辦理云、

高橋農村改進會 新港實驗區近訊

新港私立潛德小學、自經高橋農村改進會新港實驗區接辦以來、鑒頓革新、不遺餘力、茲為謀學校與家長之聯絡、并使區內民衆、有新年娛樂機會起見、特於一月三日開懇親會、下午舉行新年民衆同樂大會、除到學生家族、區內農友、改進會全體職員外、來賓並有高橋衛生事務所長張維一·新小學校長陸連友三·建中小學校長張上之·等、共四百餘人、下午一時、於國旗飄展、軍樂悠揚聲中、舉行開會式、行禮如儀後、由實驗區主任史濟浦、報告開會宗旨、繼由總幹事王揆生、衛生事務所所長張維一、兩君致詞、劉榮繁·連友三·張上之·黃孔昭·蔣逸君·諸君相繼演說、語多勉勵、繼即表演遊藝、計有高橋國樂研究會之梅花三弄、衛生事務所之地膛得(話劇)、醒世灘簧、改進會之巧姑的命運、日新小學之雙簧、口琴合奏、本校小學生之理髮店、健身操、建中小學之雙簧、八段錦、鐮刀舞等、節目甚多、演來異常精采、觀衆均甚興奮、迨散會已四時五十分矣、

跪求團跪求公務員

愧煞一般摩登青年

實業社云、愛國青年王漢春所組織之國魂跪求團、自成立以來、團員雖僅數名、但對於跪求工作、異常努力、無論天時陰晴、行人道上、輒有該員之足跡、前日下午二時、該團團員王漢春、因事往浦東、途經國貨路電燈公司附近、適有一西裝革履之青年、偕一摩登少女、挽臂而行、全身極盡洋貨之能事、為王團員瞥見、是時雖大雨滂沱、亦弗顧及齷齪、即上前跪求、該一對摩登男女、當時不勝驚愕、疑為宵小之徒、即厲聲斥曰、爾膽敢在公務員身上行騙、實屬目無法紀矣等語、王團員聆語、乃婉言解釋、告以跪求之目的、該青年等至此始知誤會、不禁惱羞交併、良久始囁嚅答曰、予等嗣後再不着洋貨可也、王團員乃行一敬禮而去、

米業四公會 呈請慰留龔兼揆

上海市滬北運米客商聯益會主席蔣有稚·上海市豆米行業同業公會北市辦事處主任范梓生·上海市碾米業同業公會主席朱子香·上海市經售米糧業同業公會主席童松濤·等昨呈市長吳·局長文云、呈為環請慰留龔分局長、以洽輿情而勵來茲事、竊查本年元月晚間、閘北源子灣路許金堂家盜刦一案、經新閘分局龔分局長督警查拿、捕獲嫌疑盜犯、供明案情、可謂破案迅速、並以案內有巡邏警田志成通匪情事、因而引咎自劾、尤足見其服公負責之精神、至其平日操守純正、任事勤廉、非特地方人士、有口皆碑、想鈞長早經賞識、良以龔分局長服務有年、歷階循序、始躋現任、其黽勉從公、自更較昔勤奮、本案發生之後、地方士商、方以為破案迅速、服公負責、必邀長官之嘉慰、乃消息傳來、聞已停職、殊深失望、在鈞長整飭部屬、嚴申春秋責備賢者之義、然而罪尚不及妻孥、況非其罪乎、輒恐勸廉公忠之士、均將閑風灰志、蓋賞不孚功、罰非其罪、則不足以昭激勸、而示官常、屬會等循全體同業之請、用敢不揣冒昧、代陳下悃、環請鈞長俯順輿情、慰留龔分局長、即日復職、以慰衆望而勵來茲、不勝感盼、謹呈上海市政府市長吳、上海市公安局局長文、

航空獎券近訊

本期航空獎券、銷路特旺、第九期特獎為安徽大通朱某所得、業於本月十五日、由東方匯理銀行兌得五十萬元、又第九期四獎第二〇三二五八號、除四獎一萬元外、更可獲七獎二百元、又九獎廿元、共計一萬零二百廿元、以一號而得三個獎、誠可謂巧極、聞此尚係自航空獎券發售以來之第一次云、

嘉華銀行發還儲欵事

尚待總行股東會承認

香港嘉華銀行上海分行、自因總行影響宣告停業後、即請由宋允惠律師王思方會計師受任清算人、進行結算賬目、呈請備案、以備收付一切、該項資產負債表、早已由航空郵遞寄往香港、以待昨日在港舉行之股東會議決議、備案手續、特區第一法院亦已批准、承認其為中國法人、在法律上即得與僅在英國政府註冊之香港總行各別清算、該分行存於其他銀行之欵項、自此亦已無可推諉、而必須付諸清理人、俾可即日攤還矣、又據宋律師謂、目下如即能得香港股東會承認、日內約可發付存儲各欵四成云、

衞生學會痲瘋講演

上海公共衞生學會、特請雷氏德醫學研究院馬雅各博士、於本月二十四日、下午八時假愛文義路池浜路四十一號中華醫學會會所講演痲瘋及其治療之公共衞生觀、凡對於本問題有興趣者、屆時均可蒞會聽講、

租界公共汽車 變更月季票使用期

英商中國公共汽車公司、昨為月季票事、發出佈告云、自一千九百卅五年二月一日起、所有月季票、均限於發售月份通用、欲購買者、務須於每月前二十五日向沙遜大廈一百十一號購買、特此通告、(按原定章程本月份月季票係用至下月七日為止)

上海縣禁烟會議

上海縣禁烟委員會、於昨日舉行第十四次會議、主席潘委員長、議案摘錄如下、㈠據閔行合記土膏店及春記吸所會呈、請添查緝員一名、由商貼補薪給、與法令無所依據、未便照准、如有私販私售、儘可隨時報告就近公安局辦理、㈡戒烟所長一職、前以俞醫師以主任名義試辦、現在試用期滿、轉請省會加委、㈢派員查驗領照烟民、如有不向土膏店及售吸所購吸者、照章處罰、㈣修正通過遵令預計分期醫戒辦法、㈤分批將已戒烟民傳所實施調驗、㈥令飭為公安機關、派警勸傳請戒烟民施戒、如規避玩延即行通緝、以無照私吸論罪、

禁運耕牛暫行辦法

牛商無收據不能上車 鐵道部指令兩路遵照

鐵道部前以江蘇省政府施行禁運耕牛暫行通則及施行細則、對於兩路營業、有無窒礙、令飭查明議復、當經車務處查核、認為尚無窒礙、惟驗憑江蘇財政廳印發之耕牛檢查手續費收據、再為裝運一節、因有時車已到站、牛隻急待裝車、而該項收據、久候不到、致貨票無從填發、客商往往認為路員有意為難、發生誤會、當經路局轉呈請予設法補救、茲奉部令、轉江蘇省政府咨復、大致謂牛商無收據不能上車、如係私運、應由牛商負責、倘已檢查而未給收據、應由檢查機關負責、自不能認為路局有意留難云云、該局已轉飭車務處知照、

晉棉按五等收費

路局奉鐵道部電開、查棉花一項、本部規定為精當·普通·粗劣·三種、核收運費、曾經訓令遵辦在案、茲查晉棉各產地價格、核與本部規定粗棉標準相若、應准列入五等收費、以利運輸、而便聯運、現在產棉區域日廣、如有核收運費未經本部核定者、自應隨時調查產地價格、比照本部規定標準、分別辦理、除電正太並各路外、仰即遵照辦理、部長顧孟餘元叢印、

煤屑路後凍斃兩人

南市車站東路、(即煤屑路後)於昨日下午二時許、在該處隔離醫院後面棚內、凍斃無名男屍二具、年約三十餘歲、身穿藍布衫、破黑布褲、脫頭、一年約二十餘歲、身穿灰色軍服、頭戴舊呢帽、下身無褲、赤足、經車站路派出所、除報告西門分局外、並知照該處地保報驗後、由善堂備棺收殮、

創辦佛學圖書公覽處

李鈞賓

李鈞賓居士、為弘揚佛法起見、捐資創辦佛學圖書公覽處一所、於本月二十日正式成立、地址在閘北虬江路寶昌路九十二號、搜羅佛學書籍數百種、每日自早晨至夜間、公開閱覽、星期例假、亦不停閉、開勸導之門、闢弘法之徑、社會頹風、不難振起、人心陷溺、當可挽回、第以個人弘法心殷、荷擔力弱、本聚沙成塔之義、不得不嚶求十方長者、四洲善士、惠賜經籍、以培此殊勝因緣、俾使衆倫同沐法化、共登極樂、則功德果報、寧不可思議矣、

申報各種週刊特刊日程

本外埠	
婦女園地	逢星期日
兒童週刊	逢星期日
圖畫特刊	逢星期一・四
經濟專刊	逢星期一
醫藥週刊	逢星期一
國貨週刊	逢星期四
無線電週刊	逢星期六
電信特刊	逢一日十六日

本埠	
業餘週刊	逢星期日
建築週刊	逢星期二
汽車增刊	逢星期三

外埠閱報諸君如欲本報本埠增刊者 請向本館定報處定閱每月七角

萬國儲蓄會 簡便儲蓄

總公司上海法租界愛多亞路七號

西曆一千九百三十五年一月十五號 得獎號碼如下

會本一百五十元（第二百四十七次開獎）

得獎號碼	得獎洋數
一六五九	二百五十元
〇〇一六	十元
一四三九	十元
一三三七	十元
〇九四五	十元
一五一二	十元
一八九二	十元
一一四四	十元
共洋	三百二十元

會本一百五十元（第二百四十七次開獎）

得獎號碼	得獎洋數
二九九六	二百五十元
三六八〇	十元
二七三八	十元
三一七九	十元
三六二八	十元
二四七四	十元
二一三四	十元
三二四三	十元
共洋	三百二十元

廣州十八甫南北 趙大光

燕窩精

能治兒童一切雜病

兒童發育不全服此體魄強健
兒童神情萎靡服此精神陡增
兒童茶飯不思服此胃口勝常
兒童積食不化服此清積疳疾
每月服用二次能除一切疾病
常備詳細說明書 歡迎索閱

上海四川路北口會豐商店 漢口民生路代理 廣東藥房

費懷萱 佩蓀 鑒

汝妻母業于一月七日在湖州病故，柩寄湖州西門外關帝廟，望見示速至蘇州燕家浜或松江嘉衛女校接洽，限期至廿四年一月底，過期即當代葬，以安幽魂。陳徐葵玉啓

丁砥齋先生鑒

查民國十八年夏歷三月二十八日。先生託喬秀亭介紹以丁毓麟及愼修堂名下中興公司一千元股票共押一借款大洋一千元，載明六個月歸還，已逾期五年，本利未歸，不知先生現在何處，茲特鄭重聲明，見報一箇月內親來北平或派代表至和平門內中街十七號徹寓接洽清還，如逾期不到，即將股票自由處分，以清欠款，至要 宏濟堂潘啓

各國逐鹿中遠東煤油市場

日僞專賣歸諸英荷 我國當局早已注意

英美俄各國逐鹿之遠東煤油市場，自日僞專賣政策實施之後，已造成另一種局面，昨訪煤油業中人，詢其近況，據所稱述之下列三節，則一九三五年遠東煤油市場之大勢，瞭如指掌矣，㈠關於僞國專賣政策，在其公佈之後，各方均甚注意，逐鹿者亦多，結果由英荷兩國公司奪去，㈡日本預算本年度煤油需用一百十五萬基羅立，現已將其數量，分配國內外各公司，惟爲保護其本國煤油事業計，而所有價格由政府操縱，且與其所交易之公司，須保存半年銷數油量，如遇非常時期，政府可出價收買，㈢中國市場近年受不景氣影響，大非昔比，銷路大落，在華各煤油商屢次會議，以謀挽救危象，我國當局亦早鑒於煤油一項，需要甚切，關於各國煤油之競爭遠東市場，向所注意，聞已向本國某公司接洽，

國訊撰述坐談會

國訊半月刊，自本年一月起改爲旬刊，確定以鼓吹「生產自救」「經濟自衛」「建設國力」目的爲其持論之主張，並定每月舉行基本撰述坐談會，討論每期題材，昨日該社假座中華職業教育社舉行第一次坐談會，出席者黃任之・江問漁・楊衛玉・任矜蘋・張雪澄・溫崇祿・等，討論重心注重於國內合作問題，蔴爾投票問題，四川剿匪問題各點，當由出席者，就討論歸納，分別擔任撰稿，又聞該社爲優待生活週刊讀者，第一期（即八十四期）預定贈送二千本，現閱截至十五日止，已贈送二千三百七十七本，十六日以後來函索閱者，則改贈第二期，

市社會局招考技士

本市社會局現擬招考承辦工業行政工業指導兼編輯統計等工作之技士一人，以男性曾在國內外工科大學機械系或電機系畢業而有上項經驗者爲合格，月薪百元以上，應考者可於一月二十日至二十八日止，開具詳細履歷，連同資格證明文件，及最近二寸半身照片一張，聲明希望最低月薪數目，掛號函寄該局，（信封須註明應考字樣）經審查資歷相當，再行函知來局試驗，及格後，先行試用，期滿如能稱職，即正式委爲技士，

極司斐而路火警

昨日上午十一時許，滬西曹家渡極司斐而路新街第四十四號門牌平房內，因用煤球爐煮飯不愼，遺火積薪，頓時濃烟密佈，冒穿屋頂，幸經曹家渡分局電告附近曹家渡救火會聞警，驅車趕至，竭力灌救，始得撲滅，計焚燬平房兩間，當經汛局長派警前往，將火主紹興人龔張氏拘局訊究，

浙江興業銀行檢查報告

浙江興業銀行發行準備第五十五次檢查報告云，浙江興業銀行發行，業與營業方面，完全劃分，準備十足，本月十六日，經會計師嚴鷗客檢查，計現金準備在六成以上，保證準備在四成以下，所有數目如次，兌換券發行總額九百零九萬四千七百七十三元，內計，本行發行數四百三十萬零七千七百七十三元，準備金，計現金三百二十六萬四千七百七十三元，保證一百十三萬七千元，同行領用數四百七十九萬元，準備金，計現金二百八十八萬四千元，保證一百九十萬零六千元，

全國理教會開會紀

中華全國理教聯合會，昨開第六十次會議，主席委員張一塵，因赴皖北調查案件，並分赴蕪徐海屬理教各公所指導，由姜昌齡主席，討論，㈠江蘇江都積善堂公所函，爲公所房屋，屢被侵佔，要求轉請縣政府，給示保護案，議決，照轉，㈡安徽宣城縣政府函，爲萬善堂公所圖記，已令繳銷案，議決，交組織科，㈢江蘇泗陽志善堂公所函，爲職員馮金標張宗仁被誣，要求營救案，議決，公函泗陽禁烟委員會，㈣安徽宿縣理教聯合會函報，有人僞造證章，請示辦理案，議決，函請蚌埠公安局澈究，㈤天津得瑞堂公所函報，附理教職員錄樣本，請予指正案，議決，送請張主席核示，㈥江蘇阜寧一善堂公所函報，理事就職日期，請予指導案，議決，分函阜寧黨政機關，㈦江蘇興化集善堂公所函，爲改選職員，附呈名單，請予備案案，議決，照准，㈧江蘇江都積善堂公所函，已奉黨部准予補行備案，請轉縣政府給示保護案，議決，通過，㈨調查科函，爲江蘇吳縣長善堂公所潘主任私放大法案，議決，交評議科，㈩山東海陽誠善堂公所函，定期舉行會員大會，請予指導案，議決，洽分呈黨政機關，餘略，

四馬路 一滴香 中西大藥房

潔白皮膚原料

每瓶五角

四大補品 買一送一

維他命麥精魚肝油 純淨大瓶二元一角半 小瓶一元一角半 含鐵質大瓶二元七角半 小瓶一元五角

九星乳白魚肝油 純淨大瓶二元一角半 小瓶一元五角 含鐵質大瓶二元七角半 小瓶一元七角半

維他命 大瓶五元 小瓶一元半

牛肉汁 童雞汁

河北同鄉會演劇

河北旅滬同鄉會，爲籌募附設醫院經費，定於本月十九日下午一時，假大世界隔壁共舞台，演戲一天，藝員除原班外，並請名票趙天生君客串珠簾寨，戲券概分一元二元二種，兩共印製三千張，現售罄，是日門票照常，適逢星期六日，想車水馬龍，諒必盛極一時云，

捲烟贈品並未展至四月底取締

上海市華商捲烟廠業同業公會致會員廠商函云，逕啓者，一月十三日，申新兩報載，有南京取締捲烟附裝贈品，財部准展至四月底實行，十二日專電，殊與財政部批示事出兩歧，當經本會沈主席委員，面詢稅務署，此項消息，是否實在，後，茲由稅署接駐京辦事處來函，相應抄錄原函，即希查照，此致烟公司，計抄送原函一件，「逕復者，准函以報載各烟廠再呈請展期取締捲烟包內附裝贈品，十二日批准展期至四月底爲止一案，囑查復等由，當往錢幣司查詢，據謂，該司並未續辦此案，報紙所載，恐係二月之誤等語，相應函復查照，此致」，

辭華洋雜貨公會主席委員

程毓傑

上海市華洋雜貨業同業公會主席委員程毓傑，主持會務，已屆三載，上年又復兼任市商會監察委員，及化妝品業公會首席監察等職務，近聞程氏以數年來奔走社會，而致心力交瘁，特專函華洋雜貨業公會辭職，其原函云，逕啓者，溯自毓傑服務社會以來，爲時已屆數載於茲，初則執行化妝品業公會會務，繼顧華洋雜貨同業，漫如散沙，非結不足以圖自強，乃於民二十之秋，會同諸同志，發起組織公會，在籌備期間，即厲查封劣貨工作，會既成立，如爭營業稅也，捐助軍需也，募捐航空也，創議貨價也，擬訂業規也，發行月報也，毓傑莫不竭誠以赴之，幸承同業愛護之殷，諸公同心協助，尙免隕越，堪以自慰，蓋毓傑爲公服務，固不敢後人，除主席本會外，近復兼任市商會監委，化妝品業首席監察等職務，因此對於私人事業，幾拋棄殆盡，年來市況衰頽，爲前此所未有，設非專心經營生產事業，長此含耘人，則顧此失彼，必有失足覆餗之日，瞻念前途，不寒而慄，用特申其誠悃，請准予辭去主席職務，依法補選，藉利會務，毓傑仍以委員資格，隨時襄助於萬一也，專此函達，統希亮察，此致上海市華洋雜貨業同業公會執行委員會，

常納華克參觀酒樓

常納華克代表英國著名威士忌酒廠，來滬參觀，前晚往福州路杏花酒樓參觀，見該樓地方清潔，設備豐美，極爲讚美，適有鄭君宴客，賓主見常納華克穿紅色大衣，戴黃色禮帽，白褲長靴，大有英國百餘年前風致，莫不稱異，後由常納華克親自將常納華克威士忌酒以敬在座諸人，皆讚酒味醇可口，同時並有魔術家當場獻技，以爲助興，並不收費，九時許，賓主盡歡始散，茲聞常納華克由十五日至廿九日，每晚七時半至十時，排往各大酒樓參觀，如於此十五日期內，凡家有喜事宴客欲觀常納華克風采及免費魔術者，可與四川路六六八號美亨登公司常君接洽，約定時間云，

盛培基牙醫生手術高超

四馬路石路口吳宮旅館二樓盛培基牙醫生，學識深造，手術靈敏，凡有牙患者，前往求治，莫不滿意，因盛醫拔牙鑲齒，純用科學新法，使人帖然意適，有口皆碑，且其心存濟世，並不斤斤論值，故有牙患者，咸樂就醫云，

市聲

▲吳長泰機器廠近訊 本埠南市董家渡北首，吳長泰發記機器廠，創自遜清光緒初年，資格最老，出品精良，廠主吳燕亭君，經驗豐富，尤具遠識，今夏天時亢旱，該廠所有大小抽水機數百部，均不顧血本出售，以惠農民，其服務農村精神，殊爲可佩，現該廠有大批現貨，省油耐用，大小立式臥式之柴油引擎發動機，及新式碾米機，金鋼砂礱穀機等，均廉價發售，以廣招徠云，

▲謀得利洋行近聞 南京路二十號謀得利洋行專售各種上等鋼琴・無綫電・唱機・唱片・及優美音樂隊用具，開設以來，已有數十年之歷史，中國軍隊中所用之音樂隊用具，大多由該行供給，以其發音準確，經久耐用，如大鼓之皮，經化學特製，可用七八年之久，且能溶水不綴，聲音不變，尤爲特色，如最近杭州航空學校及四十四師所用之音樂隊用具，亦由該行供給，

醫訊

▲胃痛靈藥之暢銷 白克路二〇八號公健醫院來公充醫師，新發明胃痛靈藥，功效神速，各界獲治者，不計其數，外埠函購者，日來更形踴躍，價目低廉，每包祇售洋一角，每打二元，各界如有患胃病者，可向該院製藥部購服，定能藥到病除，

▲虹口療養院近訊 提籃橋虹口平民產科醫院，創辦人爲黃紹雄・吳鐵城・虞洽卿・杜月笙・潘公展・李大超・王伯元・諸君，院長爲王伯元，自創設以來，迄今五載，對於院務，積極進行，尙有相當之成績，頗得各界之贊助，茲於去年擴充院務，添設虹口療養院，開幕以來，療養各種病人，接踵不絕，尤多肺病・產婦・戒烟，其療養病室均極寬敞，收費亦甚低廉，對於貧寒病家及貧寒產婦，並可免費治療，又聞該院醫師及產科之手術，尤稱豐富，

▲瘋癲醫院延聘國醫儲濟蒼 本埠怙嶺路人安里上海瘋癲專門醫院，闡揚國醫固有學術，治瘋特效，迭誌本報，該院顧文俊院長，近察瘋人中往往患有其他雜症，非表裏兼治，難期速效，因此延聘海鹽國醫儲濟蒼君爲該院醫士，聞儲君醫術湛深，經驗宏富，將來造福病家，殊非淺鮮，

播音臺

▲開篇播音大會串預誌 「倪高風開篇集」，係青年名作家倪高風君著，上海華德路仁慶坊七十八號蓮花出版館出版，全書一厚册，計十五萬言，內有倪君新作開篇三百餘則，不論時令佳節，紀念掌故，近事記實，以及社會間一切畸形變態，包羅萬象，應有盡有，所說彈詞界空前未有之巨著，序文題詞，有嚴獨鶴君等五六十篇，封面七色精印，由吳鐵城市長題簽，陶冷月・薛石生二君製圖，插圖除倪君暨其夫人合攝之「並頭蓮」外，並有六十位名彈詞家愛讀該書之親筆簽名式，每册定價二元，實售一元，書末並附贈天發祥皮貨局一元禮券一張，利利土產公司・老九和綢緞局・天發祥皮貨局・利利電臺，均有寄售，本外埠函購，請直寄蓮花出版館，該開篇集每晚在四大電臺宗雲志，九至十時，華美電臺陳蓮卿・祁蓮芳，十時至十一時，李樹德堂電臺金菊庭，十一時至十二時，安定電臺蔡筱春・唐筱雲，茲者該館爲增進愛讀「倪高風開篇集」諸君之興趣起見，准於本月十九日下午二時起，假座利利電臺（波長一二四〇千週率），舉行開篇播音大會串，茲將排定之節目列下，二時至三時，張少蟾君，三時至四時，金菊庭・蔡筱春・唐筱雲・三君，四時至五時，蔣如庭君，朱介生君，五時至六時，張福田君，周玉泉君，六時至七時，徐雲志君，七時至八時，陳蓮卿君，祁蓮芳君，八時至九時，趙鶴君，九時至十時，李伯康君，十時至十一時，陳瑞麟君，陳雲麟君，十一時至十二時，朱耀祥君，趙稼秋君，十二時至一時，夏荷生君，一時以後，有唐小姐・偉小姐・電影歌唱明星陳競芳小姐・等客串，及徐雲志・陳瑞麟・陳雲麟・陳蓮卿・祁蓮芳・金菊庭・蔡筱春・唐筱雲・等八君會串，再是日開篇大會串，歡迎各界點唱，惟所點者，須限於「倪高風開篇集」中開篇，故未備該開篇集者，請速於上列各寄售處購置，

出版界

▲建築月刊出版 建築月刊二卷十一・十二期合刊，已於昨日出版，內容異常豐富，建築圖樣及照片都百餘幅，如上海市圖書館博物院，白克路派克路口新式公寓等，均全套列出，尤爲名貴，文字如林同棪之「高等構造學定理數則」等，亦屬不可多得之作，聞三卷一期爲特大號，已在編排中，編幅增加一倍，另售每册須洋壹元，定閱全年者不加，定閱處上海南京路大陸商場六樓六二〇號，

▲建築辭典預約期近 英華華英合解建築辭典，爲杜彥耿氏所主編，自發售預約以來，舉凡國內各建築師・工程師・營造家・建設機關・公路人員・及各大學圖書館・土木工人學生・等，預定者頗爲踴躍，聞預約期本埠至一月底，外埠至二月十五日截止，爲期至迫，欲定務須從速，定價每册十元，預約八元，寄郵加一，備有樣本，函索即寄，預約處上海南京路大陸商場六樓六二〇號，

▲銀色列車一月號 電影在推進文化上、有極大的功效，所以電影刊產的增多，是一種好現象，一九三五年開始之現在，銀色列車一月號已出版，主編者爲丁丁，本期執筆者有曹聚仁・凌鶴・魯思・郭柏霖・梅熹・等，都是知名之士，而且有許多明星的照片，內容充實，每期零售一角五分，四馬路羣衆雜誌公司發行，

天氣報告

徐家滙天文台昨日午後四時三十分氣象豫報云，山東四周，天曇而晴寒，有强烈之西北至北風不等，揚子江中游與下游，天氣晴寒，有勁峭之西北風，東海與台灣海峽天陰，有强烈之西北至東北時季風不等，又昨日午後三時前二十四小時內，本埠氣溫，最高三七・〇，最低二四・八，去年同日，最高四〇・三，最低三一・五，

招領

如有走失男女者請注意此處地位社會局啓

第二七〇七號，女性，裴文珍，上海人，十二歲，民國二十三年九月十二日，由公安局送閘北慈善團留養，

第二七〇八號，女性，小八子，江北人，十一歲，民國二十三年九月二十一日，由公安局送閘北慈善團留養，

第二七〇九號，女性，王小毛，溧陽人，十六歲，民國二十三年九月二十一日，由公安局送閘北慈善團留養，

來函

逕啓者，頃據敝會會員陸和輪買辦承衛聲稱，閱一月十一日申報本埠新聞欄，登載「中船工人被辱自殺」新聞一則，內有「買辦西人紐門」及「該買辦」等詞語叙述，查該案係寶票西人紐門，及該工人之糾紛，關於上項叙述、顯係訪問之誤、請代致函更正等語，相應函達貴報，至希查照更正爲荷，此致申報館 上海市中華航業互助會啓，一月十五日，

專件

講演市民與防空關係

彭祥瑛

中西廣播電台，前日由彭祥瑛氏講演，「市民與防空的關係」，立論頗爲精詳，茲將其講詞列錄如左，

「防空」這個名詞，在最近確是引起了世界上許多國家，許多人民的深切注意，不過，這個名詞的來源，到現在也只有十幾年的歷史，自從歐戰時，德・英・法・三國，彼此使用飛機，參加作戰，襲擊她們的敵對國家的重要地點，摧毀戰鬥力量，以之用爲屈服敵人的手段，而才產生了這個新名詞，當時作戰的國家，因爲忽然間遭受了這種天中飛機襲擊的損害，才感覺現時的國防設備，非先有防空的設備，是不能够作戰的資格，所以世界各國，爲保全國家的立場，領土的完整，無不積極建設防空，就是各國的人民，也深感到生命財產的保障，在現時代中，沒有防空的設備，是無從企托的，因此大家也就拼命的援助政府，從事防空建設，同時並積極的從事個人的防護設施，尤其在現在這個名詞的活躍，在人們的腦海中，更加佔據了一個大大的地位，時時刻刻，都爲濟這種新的刺激，大聲疾呼的喚着「救命救命」，只有「防空防空」才是有效的方法，這個名詞，受着人們這樣的狂熱呼喚，於是格外的新興起來了，

但是這個新興名詞，在過去十幾年，已經在世界各國極度的活躍，而我們中國，却是視若無睹，直至「九一八」和「一二八」的事變發生，日本用她新銳優越的飛機，炸毀了我們的錦州・炸毀了我們的上海・等處，尤其在虹口及閘北一帶的上空，大施殺戮的手段，燒燬了我們無數的房屋，炸死了我們無數的人民以後，這個名詞，方如天空中落下無數銳銳的尖刀似的，給予了我們認識，使我們知道飛機的轟炸，確是不能不畏懼的，因此，這個在我們中國十幾年來無人注意的新興的「防空」名詞，也漸漸地給予一般國人的賞識，而認爲是有注意的必要，

可是現在還有許多人，以爲防空的設備，祇要有飛機和高射砲去擔任空中與對空的防禦，就可以够了，同時以爲防空的責任，完全是應由政府負擔，與人民毫不相干，這種錯誤觀念，完全是因爲對於空軍和任務和防空的要素，沒有澈底明瞭的原因，我們要知道，敵人的飛機，是取各種高度，由各方面襲來，無論我們的軍事防空，配備如何完密，高射砲的射擊，如何精確，欲將敵機掃數驅逐，掃數擊墮於都市之外，是不容易做得到的，同時，還是需要我們赤手空拳的民衆，從事消極防禦，才能達到防空的全般目的，譬如，在歐戰末期的倫敦，以十二隊的防空飛機，四百門的防空砲，防衛其領空來作一個證例，就可以使我們明瞭了，那時候，倫敦雖然有這樣偉大的防空配備，然而敵機尙有百分之十至百分之三十乘間隙而侵入倫敦的上空，達其轟炸之目的，這便是一個顯明的鐵證，況聯這種高射砲和飛機，須要莫大的經費，以我國現在的經濟狀況，一時必難購置多量的防空兵器，所以在今日的我國，尤其是要有民間防空的週密設備，是更需要人民有自動的防護設施，因爲民間防空，能組織完密，直接雖不能與敵機作若何的對抗，但間接確可避免或減少敵機空襲時候所受的損害，因爲敵機來襲的時候，最可怕的，是燃燒彈和毒氣彈的投下，至於爆炸彈的威力，是只限於命中點的局部，其爲害尙屬有限，可是燃燒彈或毒氣彈，那就不同了，牠能使一個全市的精華，頃刻化爲灰燼，全城市的生命，也就立刻葬於毒霧，造成滿目焦土，雞犬不留的慘況，至於毒氣的利害，衆人皆知，現在因時間關係，在此不能多講，祇好僅就燃燒彈的猛烈狀況來略加叙述，

燃燒彈種類的大小，有與手溜彈同樣者，有重十二公斤至二十公斤者，又依其使用目的的不同，有不發爆即，或侵入若干時後始發火者，其發火時，可發出三千度以上的高熱，雖是鋼鐵之類的物體，也就可以馬上溶化，燃燒的時間，可達十五分鐘之久，延燒的範圍，且可達一百平方公尺，而不能用水使之熄滅，

現今的轟炸機，携帶的重量，已經有兩千公斤的能力，假若全載十二公斤重的燃燒彈，至少可裝載一百五十個，飛到我們的都市上空，立時就可以炸毀我們繁華的街市，同時還會引起一百五十處的火災，假若來襲的敵機是兩架，便可引起三百處的火災，假設牠的彈着點有三分之一不能命中，也就可以使兩百處地方起火，在這個時候，無論消防隊如何努力，救火車如何充實，也就有顧此失彼，陷於不能施救的危局，況且在道路橋樑，同時被其破壞，房屋崩倒，通信綫燒斷的時候，救火車因爲行動和通信，受不靈的阻障，不能發揮其能力，市民的財產和身命，也就只有任聽火災之摧毀而已，（未完）

公共租界工部局衛生報告

一九三五年一月十二日午夜前一星期內患病及死亡人數表 傳染病統計

症別	外僑（居住租界內及租界外工部局道路）（人口約三〇、七六二人） 患病經報告者	死亡人數	華人（人口約一、一三六、九二八人） 患病經報告者	死亡人數
猩紅熱	二		三	
白喉			一七	三
腦膜炎			三	
癆病		三	二五	二四
傷寒			七	七
類似傷寒	一			
赤痢				
白痢			[illegible]一	
脚氣			一	一
流行性感冒			一〇	
瘧疾			二	
疹症	一	一	三	三
患各種病症死亡人數		九		二六七

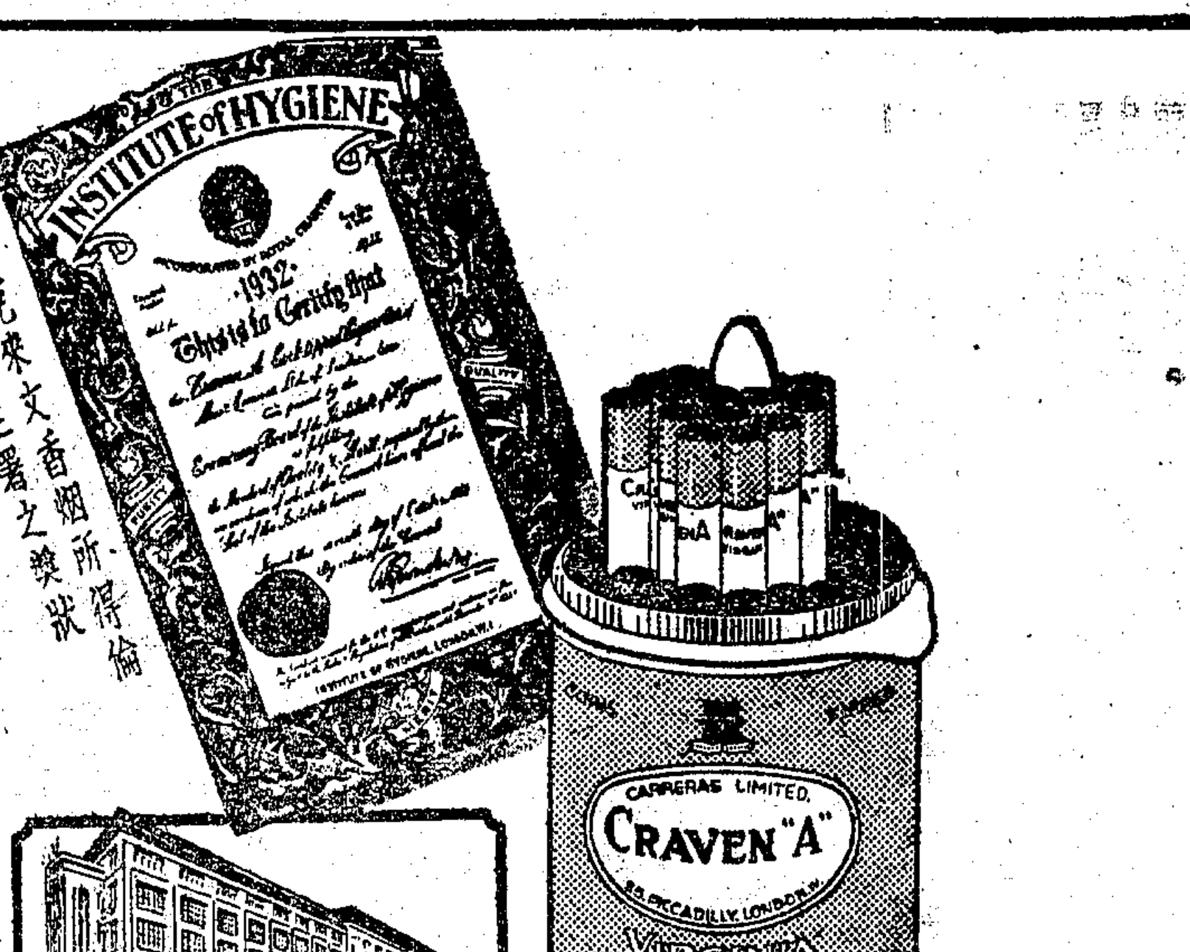

克來文香烟所得倫敦衛生署之獎狀

世界設備最新之亞利地亞製煙工場

克來文香煙 繼十年之獎譽 復獲金章之榮

克來文香煙因質佳純粹及其他優點，十年以來得衛生署之獎狀，年復一年，此質始終不變，於是復獲該署加賞金章之榮，別種香煙均未有如克來文之受各國醫士律師政治家戲劇家歌唱家及一般人士之頌揚備至，深愛其絕不刺激喉部之特點者也，又因克來文香煙特別防濕玻紙之包裝，其新鮮口味始終不變，在無論何時何地開吸，均與在製造時無異，五十支庄克來文香煙裝於新式罐中，開時將橡皮圈一拉，即聞有空氣衝入之聲

克來文香烟鉄扁听二十支庄

爲顧客便利起見特製美麗之紅色鉄扁聽內庄二十支外用防濕玻紙妥爲封包故能保持出廠時之新鮮口味

倫敦一四四年製煙名廠克來利有限公司監製

總經理英商克敵菸草有限公司 上海圓明園路三四號

徐景明齒科醫院增設夜院開診啓事

本院鑒於日間就診者，類爲各界紳士。而一般顧及經濟之病家，雖欲前來求治，每慊本院診費昂貴而罷。茲爲普濟起見，特於本日起，抽出下午六時至七時半之一部份時間，增設夜診應診。取費極端平民化，同時治療手術並不因之而遜色。區區服務社會之微忱，倘希公鑒是幸！

醫務主任 美國加利佛尼亞齒科醫學博士 徐少明醫師

院址九江路一三號大陸大樓四〇八號房 電話一一〇五一五號

特別大廉價大贈品

幽默香品 一滴香

不須多灑 一滴便香

每瓶減售五角

試用瓶售洋一角

兒童玩具展覽會

兒童玩具一律廉售

西成齋奶油蛋捲每聽減售九角送二號一聽

浙江實業銀行 儲蓄處
乙種活期存款　利息週年四厘　每半年分兩期結算
內六個月每日均存滿一元至一百元者利息週年五厘
滿一千元者利息五厘五毫
定期存款　計分六種　利息優厚
上海總行　漢口路一五九號
上海虹口分行　百老匯路一四七號
漢口分行　湖北街
杭州分行　保佑坊
詳細存款規則備索

體育新聞

明年柏林世界運動會 會場建築偉大可驚

希特勒視此大運動會與國家政府尊嚴有關

建築費一千萬馬克

（柏林十四日國民電）偉大無匹之明年柏林世界運動會會場、目下正在建築之中、從多之工人、皆在積極工作、使此偉大之建築、能準時告竣、建築之計劃、悉出元首希特勒之意、自希握政後、即反對將原有之運動場、加以修葺、此場原爲一九一六年之大會而建、卒因歐戰而未曾舉行、

═各項建築計劃概觀═

目下之新計劃、即將原有建築、全部取銷、僅用留下之地基耳、新計劃不特在原址起建一大運動場、且在與運動場接連之處、建一預備開幕典禮所用之空大草地、四週圍以大看台、再有露天戲院、一獨立之大游泳池、一自由車用之跑道、一大網球場、供足球及曲棍球用之場地凡十二、更有二橢圓形跑道、以供練習之用、再有一小湖、可供練習游泳之用、僅僅在一角之原有之運動廳、保存未拆、共計六個之最新設備之運動廳、將作擊劍及其他戶內運動比賽之用、除上述跑道大看台馬房水塔等等之外、將再建通達運動場之新道路、與運動場附近、將建立兩火車站、及地下車站、以備將來交通上之需用、

═容納觀衆人數可驚═

各項建築、俱偉大無比、大運動場、可容觀衆十萬人、開幕用之空大草地、可容四十萬人、大會閉幕後、此大草地、將作普通比賽之用、在此大草地四週之一主要看台之上、將建一「希特勒塔」、高度達六十米、此外再有高屋四座、其下即爲大草地之進出口、露天戲院可容二萬人、網球場游泳池各一萬人、自由車跑道看台一萬五千人、賽馬跑道七千人、馬房各可容馬一百匹、

═建築費一千萬馬克═

此偉大之工程、預計需一千萬馬克、一部份由政府津貼、其餘出諸各體育會、爲湊集此項鉅款、故各種運動比賽門票、抽以一種特別稅、據專家觀察、一千萬馬克、恐尚嫌不足、然經費可毫無問題、因政府當局、及希特勒本人、皆視此大運動會、與國家及政府之尊嚴、有直接之關係、無論時間財力、皆將竭其所有、以使此大運動會成功而偉大無匹、

教部昨午討論 參加台維斯杯

▲關心派遣選手問題

（南京十七日電）本年台維斯杯國際網球比賽、我國已報名參加、教部已飭體育督學郝更生、於十七日午四時、假行政院召集各體育專家開會討論、應否派遣選手參加、

西青乙組第一次決賽 稅專昨勝猶太

▲三十五對三十一

西青籃球、昨晚舉行乙組第一次決賽、稅專發揚有爲、以三十五對三十一勝猶太、錦標誰屬、雖尚須第二次決賽、但稅專實力較厚、錦標大致無問題、甲組約翰克也是、結果四十對三十九、今晚休息無比賽、

▲乙組稅專勝猶太　乙組第一次決賽稅專對猶太、稅專擁有周學賢、張培新諸健將、實力頗有可觀、打來頗見精彩、猶太雖個個身長玉立、但投籃不準、行動遲滯、卒不免敗北、上半時稅專以二十七對十七佔先、再戰擊中、猶太與形得勢、一度造成三十一對三十一平手、最後由張培新、周學賢接連投中、結果乃以三十五對三十一獲勝、

▲稅專	擲	罰	犯	分
周墨賢	六	一	一	十三
余梓茂	一	一	三	三
宋恩祥	三	一	三	七
周磐仁	一	〇	三	二
張培新	四	二	一	十
計	十五	五	十一	三十五

▲猶太	擲	罰	犯	分
皮令基	五	三	三	十三
海士克	六	二	〇	十四
湯姆斯	一	〇	三	二
林蒂曼	〇	一	二	一
格勃門	一	〇	二	二
計	十三	六	十	三十一

上半時稅專二十七分　猶太十七分
下半時稅專八分　猶太十四分

▲甲組約翰勝也是　甲組賽也是對約翰、賽來勢均力敵、也是以遠射見長、約翰則以聯絡佔勝、比數忽起忽落、相差常在數分間、上半時約翰屢居下風、至後一躍超前、以二十五對二十導先、下半時競爭更烈、也是緊追、結果仍以一分之差、以三十九對四十敗北、

▲約翰	擲	罰	犯	分
劉玉銘	三	三	一	九
張元生	一	三	二	五
馬芳粹	九	〇	一	十八
王振綸	三	〇	一	六
甯遇春	一	〇	一	二
計	十七	六	六	四十

▲也是	擲	罰	犯	分
賈幼良	二	〇	四	四
周智	五	〇	三	十
吳志浩	一	〇	〇	二
陶紹生	九	一	二	十九
瞿錫麟	一	〇	三	二
華文岡	〇	〇	〇	〇
王華庭	一	〇	一	二
計	十九	一	十三	三十九

上半時約翰二十五分　也是二十分
下半時約翰十五分　也是十九分

業餘擊彈會主辦 各項比賽即將開始

▲一月二十日截止報名

上海業餘擊彈會主辦之甲乙兩組及史諾克比賽、將行開始、現定於一月二十日截止報名、比賽地點、刻尚未定奪、然以前所用之擊彈檯、仍完美可用、一有地點、即可裝置、毫無問題、該會亟望熱心於提倡此項運動者加以實力上之援助云、

籃球友誼賽 今晚全黑對優游

▲在優游籃球房

連獲上屆上海籃球會乙組一部、及市一業餘籃球會表演賽優勝等錦標之全黑籃球隊、茲因鑒於上海籃球會開賽在即、爲切磋球藝起見、已約定優游會籃球隊作一度友誼賽、於今晚七時半、（在優游籃球房舉行）全黑下列隊員、希準時出席爲要、

翼正一・瞿錫麟・賈幼良・周智・許聖榮・華鳳岡・俞楚華・吳炳浩・賈季良・張少卿・樂正格・王樹九・邵宜蓀・徐志濂、

海風籃球隊將征南

中華職業學校之海風籃球隊、組織伊來、成績卓絕、茲聞該隊乘寒假之暇、有出征南滙川沙之舉、由名譽指導顧或領隊前往、聞南滙等處極表歡迎、再該隊歡迎滬地各隊作友誼比賽、通訊處南市陸家浜路中華職業學校海風籃球隊、可與隊長任震寰、或幹事鄭鳴岐接洽、

滬西小球慈善賽訊

羅芳・健中・一鳴・晨光發起之小球慈善賽、因多雨連綿、球場泥濘、曾一度改期、刻天已放晴、本星期日（二十日）上午、仍在曹家渡滬西第一球場舉行、已售出之入場券（小洋四角）一律適用、茲將比賽秩序列左、

羅芳對健中健兒組　早九點三十分　裁判潘洪藻
一鳴對晨光壯士組　早十點三十分　裁判鄭蓮昆

教育消息

暴日文化侵略下 長春暨瀋陽教育近況

▲日人心理奴化教育可以消滅民族思想

▲環境移人東北青年漸有被其麻醉趨勢

（東北社）暴日因過去對朝鮮之經驗、以奴化教育可以消滅民族思想、故對東北之奴化教育、竭力推進、且明瞭東北文化重心爲長春、瀋陽二地、是以在該地尤其努力文化侵略、天眞學子、何能深識日人用心狡毒、加以環境移人、漸有被其麻醉趨勢、殊堪痛心、玆將長春暨瀋陽奴化教育情形、分誌如次、

長春　㈠日人爲統一東北教育界、施行奴化教育起見、督促偽文教部設立教員講習所、（所址在長春變橋子舊吉林第二師範學校內）責令偽各省教育廳、遴選現任中小學教員保送入所、講習科目、爲建國精神、及國內情形、國際關係、經學教育等項、三個月畢業、每人繳納膳費五十元、講習期間、仍照原薪發給、先後已畢業六期、第七期於去年年終畢業、第八期已由偽文教部訓令偽各省教廳從事選拔、規定於今年一月七日報到、九日開學、㈡偽中央陸軍訓練處、第一次軍官軍需畢業生共七十四名、卒業典禮於去年十二月二十四日舉行、偽組織各重要傀儡均親臨參加、傀儡首領溥儀亦派所謂欽差專使監臨、並有受奴化軍事教育造成之畢業生數名、講演今後努力奮行傀儡之抱負云、

瀋陽　㈠偽奉天省教育廳、奉到偽文教部令、爲明瞭事變前各省市在國內外之學生、官費或自費、尤其注意入關求學之學生、恐其抗日反「滿」、故特製定調查表、隨該偽令附發、限去年底、查塡具報呈該偽部、其所謂調查要項、一、留學國名（來關內求學者、認爲留學中國、特別用仇視心理注意）、二、留學校名、三、所受科目、四、留學學生數目、五、補助月額、㈡偽瀋陽縣教育局、奉偽教廳令、爲準「友邦」日本領事館函、於「滿洲國」人之留學日本者、其歸國後之地位職業、活動狀況、及與歐美留學生出身之比較、并於所屬各市縣、速將所有狀況詳爲調查、限令本年一月底以前見覆、其調查項目、一、姓名、二、留學學校、三、研究學科、四、現在地位職業及活動狀況、㈢偽瀋陽縣公署、奉到偽省方轉來偽文教部令、時屆第八次教員訓練之期、該縣額二名、應送偽京訓練、關於該縣訓練人選、已由偽教育局選拔、內定爲縣立第三小學校教員王春大、及文路口小學校教員張俊英二人、不日即可往偽京受奴化訓練、此外偽瀋陽公署、對於所屬各小學校奴化教育之補助費、每季向分二期發放、已於去年底開始發放、計每校領到偽國幣七十五元、各校具領後、已紛紛返校教授奴化教育矣、每者偽瀋陽縣公署、對於各學校教員薪俸、規定三級發放、爲鼓勵教員奉行教授奴化教育起見、特經該縣第九次縣務會議議決從新釐定分爲五等、計一級薪每月三十二元、二級薪每月三十元、三級薪每月二十八元、四級薪每月二十六元、五級薪每月二十四元、刻已公布施行云、

呈報職教實施概況 教部通令

（南京十六日電）教部令各廳局云、本部現擬編印二十三年度全國職業教育實施概況、仰於文到一個月內、呈報到部、計應呈報事項、㈠本年度公私立職業學校數增減及變更狀況、㈡本年度公私立職業學校科級班數增減及變更狀況、㈢本年度公私立職業學校經費增減狀況、㈣本年度該省市職業學校省市經費總數及在中等教育省市經費內所佔百分比、㈤公私立職業學校科別學生人數經費數目等調查表、其式樣各校址科別班級學生人數全年經費五項、

（南京十六日電）教部現擬編印二十三年度全國職業教育實施概況、特開列各省市應行呈報事項計五項、於十六日通令各省市教廳局、仰於文到一個月內、呈部核辦、

兩監委將 續查平津積欠教費案

（南京十六日電）監委田炯錦周利生、已呈准于右任將續調查平津積欠教費案、

倫敦中國藝術 國際展覽會籌備要訊

▲預展會場非滙社即中國銀行

▲英當局表示與中政府合作進行

倫敦中國藝術國際展覽會籌備會頃接英國外交部來函（由郭泰祺轉來）表示、對於本月十一日在倫敦舉行之中國藝術國際展覽會、願與中國政府合作、盡其力量協助此會之進行、關於三月在滬舉行預展事、除已請上海吳鐵城市長協助指導一切進行事宜外、曾由總幹事雷專門委員楊振聲、與名譽幹事潘公展等、在滬察覓會場及駐滬辦事處、北京路湖社爲打算商借之地、但尚未決定、楊雷二君回來時、曾託潘公展君仍隨時留意、以便有第一地點、不致臨時發生困難、聞十五日潘君用長途電話與籌委會接洽云、大致預有中國銀行可借用、俟經磋商即可決定一處、該籌委會最近加聘張楫全・（燕京大學教授）盧錫榮・（內政部禮俗司長）李大超・（上海市府科長）等七人、（又雷震・潘公展・杭立武・李聖五・何德奎已見前數日本報）爲名譽幹事、又加聘吳湖帆等六人、（又蔡元培・葉恭綽・王雲五・程霖生・錢永鈞・並請王雲五爲主任委員、已見本報）爲徵求物品保管委員會委員、

梅貽琦將赴皖贛考察

（南京十六日電）清大校長梅貽琦來京任務已畢、將於本週內離京、赴安慶南昌武漢等地考察兩週後北返、

中政校添設新聞系

（南京十六日電）中政校爲培植新聞事業人才、決添設新聞系、現正由該校教授馬星野負責籌備、下學期起、即開始招生、

教部派員 到濟視察齊魯大學

▲取消文理院說無其事

▲令該校董事會改組

（濟南通信）本市私立齊魯大學、去年董事會糾紛不決、文理院學生會兩次停課請願、至本月始解決、校長梅貽寶未到前、副董事長李植藩暫代校長、學生名單現已呈教廳轉呈教部、教育部以該校屢起風潮、特派參事陳石琮、前日來濟視察該校、並有令改組該校董事會之任務、

▲整理董事會　㈠私立大學董事會、均係依照二十一年十月教部頒布之條例組織、該條例對董事人數多少、漫無限制、董事資格亦未有嚴格規定、現在教部頒布新條例、限制董事人數、外籍董事不得超過董事全數三分之一、齊即遵照新條例改組、㈡劃分董事會與校長之職權、董事會有議決案件交校長執行、不得直接干涉校長行政、陳到濟後、已與該校董事會及校長接洽、該董事會最近即遂改組、聞董事人數爲十五人、中國董事十人、外籍董事九人、對董事資格亦有嚴格限制、

▲到齊大視察　昨日下午四點陳到齊大視察、對該校辦理尙甚滿意、並在該校召集全體教職員及學生自治會代表談話、陳述其來齊任務、學生代表、向陳大文理院是否有改鄉村師範之說、陳謂並無此事、請安心求學、勿信謠言、教部現最注重師範教育、必須國立始能辦師範大學、私立者不能辦、齊大乃西人朋友所辦、如辦師範與教部主張抵觸、況部令必有三院始能稱大學、齊大若取消文理學院、僅有醫學院、大學根本亦不能存在、再則文理院功課與鄉師相去太遠、縱齊大校中有此擬議、必須呈部、部中亦不能准批云云、於是學生始放心、該校代理校長李植藩、今日（十五日）下午七點設筵歡迎陳氏、陳日內即返京覆命云、

聘德教授爲名譽顧問 中央古物保管會

（南京十六日電）中央古物保管會、頃聘德國柏林大學教授爾士滿爲名譽顧問、爾氏一九零二及一九零六年曾兩次來華考察建築藝術、著有中國建築及中國宗教文化與建築藝術、此次來華遊歷、曾草修繕南京附近古蹟計劃書呈教部及古物保管會參考、聞爾氏日內返國兩年後再來華、

冀教廳籌備中學會考

（天津十五日電）冀師範中學畢業生會考、准十九日在天津東亭同時舉行、教廳刻已加緊籌備、十五日開始佈置試場、並派赴東亭主試人員、定日內由津出發、

中大生出發調查衛生

（南京十六日電）中大四年級衛生教育班、定期赴北平定縣鄒平濟南等處調查衛生設施、定期爲一個月、十八日出發、由該科主任朱章賡領隊前往、

中國女中已核准立案

西門林蔭路中國女子中學校、自由王孝英李大超等創辦以來、已一年餘、經創辦人及教職員努力發展後、學生已達三百餘人、學校設備、極爲完全、訓教更極嚴格、教育局經派員視察數次、極稱許該校辦理完全不易多得之私校、經教局私校立案審查委員會審查通過後、提交昨日局務會議議決、准予立案、想該校今後之發展、當日見光明云、又聞該校近數月來、悉心計劃、籌建新校舍、覓購校基、已由創辦人到處察看校圃株、已由市政府建築顧問董大酉建築師設計安營云、

府上宜購置此
席夢思彈簧沙發床

室內添此
席夢思沙發床。定可生色不少。因其功用普及。白晝則爲一舒適美麗之大沙發。坐墊係眞正席夢思裏彈簧出品。夜間則可於數分鐘內將此沙發改爲一雙人大床或二單人床（如上圖）小家庭購此沙發床。實最相宜。

注意下列席夢思特色
（一）二只著名柔軟裏彈簧墊。係席夢思出品。
（二）沙發內之床抽出可以與沙發齊。
（三）沙發面子完全新式。
（四）可改爲一雙人大床或二單人床。

各大商店均有出售　（二）

美商 席夢思公司啓

SIMMONS 席夢思

△江蘇省立教育學院招考男女插班生

本院民衆教育及農事教育兩學系二、一年級與農事教育專修科一年級定於二月二日招考插班生、索取簡章附郵一分、詳章附郵三角（函寄無錫本院招生委員會）

江蘇社會教育之設施（三）

（蘇教廳長周佛海在省府紀念週報告）

上邊所說的、是江蘇社會教育近二年來的重要設施、我們從多方面去考察、知道各縣縣政府和教育局、對於社會教育、大半還能悉心規畫、最值得我們注意的、便是社教機關服務人員的態度、根本變更了、往前大家都以爲在社會教育機關服務是很舒服的、現在這種觀念已根本沒有了、從前大家做事的時候、都是隨便的做、現在每做一件事、都知道預先訂一個計畫、照着做了、從前注意的、只是些零碎的工作、與民衆沒有什麼關係、現在漸漸注意到的工作、與民衆發生關係了、往前的工作、是毫無目的的、現在大家都知道以標準工作爲鵠的了、雖然現在辦理毫無成績的館不能說沒有、但是大體說來、已經比從前進步得多了、只是社會教育機關服務人員、尙未能眞正的到民間去、以後亦當設法推進、現在再說一說我們現在的計劃、

第一是重整省立民衆教育館所轄的民衆教育輔導區域、過去省立民衆教育館輔導區域、縣份太多、輔導不無困難、現在已將六區畫爲八區、將原設第二區之省立湯山農民教育館、遷設南通區、另於東海區增設省立民衆教育館一所、使各省立民衆教育館輔導工作、得以進行便利、這一點現在已經實行了、

第二是切實推進各縣社教機關標準工作、各縣社會教育機關已能注意標準工作之實施、還是很好的現象、惟對於實施的方法、還有未能十分明瞭、現在再訂一個「標準工作推進方案」、令飭各縣社教機關遵照推進、並令省立社會教育機關、於輔導各縣社會教育時、切實加以指導、

第三是實施電影教育、我們爲用電影作爲實施社會教育的工具起見、本年度對於電影教育、擬特別注意、除已令各省立社會教育機關、購置電影機、巡廻至各縣設映電影外、並擬自製電影片若干種、主席所編的飲水衛生、已攝製完成好朋友、江蘇省會等、正在攝製中、

第三是試行政教合一、我們知道現在各縣社教機關所做的事、往往與區公所做事、相重複、結果、社教機關因爲沒有政治的力量、推行不能盡利、區公所因缺乏教育的方法、進行也不能有圓滿的結果、爲補救這種缺點起見、特會同民政廳指定崑山・宜興・南通等縣、試以農民教育館長兼任區長、以試行政教合一、如果將來試驗有成效、那才是我們社會教育大好的出路哩、

第四是整頓社教機關、以往省立社會教育機關的組織、多未能一致、縣立社會教育機關的組織、亦不免紛歧、現在擬製訂規程、令飭統一組織、以便管理、且縣立社會教育機關有的經費太少、不能發展、擬籌畫辦法增加經費、使每館每年至少要有兩千元、如一時辦不到、以後擬逐漸增加、至於縣館每年經費在三千元以上的、亦不免浪費、以後也要逐漸的核減、至於其他無甚成績的辦校機關、以後擬酌量裁併、以資節省、

第五積極推行新生活、新生活運動、可以說就是實施民衆的公民訓練、社會教育機關、應努力的推行、我們已經製訂社會教育機關推行新生活辦法大綱、令各社會教育機關、切實推行、以後還有加緊的督促、使新生活運動、在社會教育方面、能著有特殊的成效、總之江蘇社會教育應改進的地方正多、還有待吾人去努力、（完）

市教育會 昨舉行國際智識講座

▲劇世勳講上海公共租界

上海市教育會主辦之國際智識講座自舉辦以來、（會先後請章淵若・徐伯元・康選宜・等主講、）頗受各界歡迎、玆悉第四次講座於昨日下午二時在安定無綫電播音台舉行、由劇世勳講上海公共租界是什麼、對公共租界歷史方面之推究頗詳、歷一小時許始行講畢云、

市立各民校 舉行聯合畢業典禮

▲到四十一校學生七百餘人

▲由潘局長童秘書等致訓詞

上海市市立第十二屆民衆學校聯合畢業典禮、於昨日（十五日）下午三時在文廟路市立民衆教育館大禮堂舉行、到市教育局潘局長・蔣科長・市政府代表童淵若・市黨部代表林美衍・及民衆學校四十一校學生七百餘人、由教局指派李萬育童海帆梅昌甲等爲招待、主席蔣建白、司儀吳因憲、二時開會、行禮如儀、首由主席報告民校情形、繼由潘局長致訓詞、有三點希望、㈠對教職員希望以教友傳教之精神努力辦學、㈡對學生希望繼續上進巡迴教學、㈢對社會希望有力份子力助政府促進民校之發展、旋由市府代表童秘書、市黨部代表林美衍等相繼致詞、即由學生代表崔兆鼎、宋南拓致答詞、至四時許始攝影散會、

工部局立 華童中學將舉行會考

公共租界工部局立各華童中學尙無參加會考之舉、該局學務委員會、曾經組織一分委員會、使共考量局立各華童中學舉行畢業會考之辦法、玆聞該委員會已向學務委員會提出三項建議、㈠本局所設華童中學五所、應於一九三五年六月間擇一公共地點舉行會考、其所出之題、應在現行課程範圍之內、爲各校之與考學生皆經研習者、其中並應有聽憑選擇或更替之考題、俾共範圍足與各校之情形適應、㈡某某數項學科請校外人員考試之問題、應俟上項考試舉行之後、確知課程已到一任何程度、以及本局所設學校之學生共參加上海市中學會考者究有若干、再行核議、㈢應鼓勵學生參加上海市之中會考、玆聞上項建議業經學務委員會贊同、董事會採納云、

蘇童軍事業進展

▲最近新成立三十五團

蘇省各縣童子軍事業日有進展、最近經總會核准成立者又有三十五團、計江都嘉定啓東各五團、吳縣四團、沛縣三團、江陰沭陽各二團、銅山吳江常熟金山武進青浦溧陽邳縣豐縣各一團、其團次如下、第一一一七團銅山縣實小、第一一二二團吳縣振聲中學、第一一二三團吳縣柳德中學、第一一二四團吳縣樂羣中學、第一一五九團吳縣私立實用初級商科職業學校、第一一二五團沛縣豐樂村小學、第一一二六團沛縣朱大莊小學、第一一二九團沛縣初農、第一一八〇團啓東縣師、第一一八一團啓東大興村小、第一一八二團啓東滙龍鎮小、第一一八三團啓東合豐鎮小、第一一八四團啓東北新鎮小、第一一三二團吳江盛澤小、第一一四四團吳江孝友中、第一一二七團金山松隱中心小、第一一八五團沭陽高溝小、第一一二八團沭陽湯溝小、第一一三〇團江都縣民教館、第一一三三團江都仙小、第一一七九團江都平民職中、第一一八〇團江都縣府附小、第一一八九團江都私立正誼中、第一一五六團江陰雲亭中、第一一八七團江陰徵存中、第一一六一團邳縣官湖小、第一一六二團邳縣人龍小、第一一六三團嘉定望山中心小、第一一六四團南翔中心小、第一一六五團嘉定徐行中心小、第一一六六團嘉定外岡中心小、第一一六八團嘉定婁塘小、第一一八八團青浦私立一隅小、第一一九〇團溧陽女小、第一一九一團豐縣朱樓小、

山海工學團大先生 應聘赴各省指導普教

山海工學團爲鄉村教育家陶行知所創辦、平日採用工讀辦法、利用小孩教小孩小孩教成人方法、實施普及教育試驗以來、成績卓著、每次各省中小學教育參觀團來滬、皆由交際家責導領君領導、赴該團參觀、故各人所得印象極佳、認爲在中國這樣艱窮的社會、此種最經濟最有效的方法、非但不可少、抑且很合需要、故紛紛來函要求該團派員赴當地指導工學普教辦法、當由陶氏分別指定該團大先生前往擔任、連日出發者、共十餘人、計蔵自俊派赴北平、香山慈幼院、方竹因派赴廣西、黃志強尹孔敏等赴安徽、昨日起各大先生已分別啓程、赴指定各地指導小先生工讀方法、並悉皖桂等省、定二月一日起實行大規模普及義務教育、使學齡兒童、皆得到相當教育、掃除文盲云、

學生投考新書 大中投考指導半價出售

▲上中盧紹稷新編 ▲每冊祇售洋三角

寒假將屆、中小學生、從事升學入學試驗者、因不諳考試規程、與無充分準備、致多不及格而失敗者頗多、至爲可惜、本埠勞神父路三九二號勤奮書局有鑒及此、特延聘江蘇省立上海中學教務主任盧紹稷君、特新編大中學投考指導一書、該書爲盧君從事教育十餘年來精心經驗之作、卷首有中央研究院院長蔡孑民題詞、至爲推重、內容豐富、指導精詳、玆錄該書概要如次、全書共分六章、第一章、「大學投考指導」、第一章我國高等教育的法規、第二章升學指導的問題、第三章怎樣應付入學考試、第四章怎樣選擇學校、第五章投考前的準備、第六章錄取後的準備、第七章我國高等學校的狀況、「中學投考指導」全書計分七章、第一章青年升學指導的問題、第二章我國中等教育的法規、第三章怎樣選擇學校、第四章投考前的準備、第五章考試時的注意點、第六章錄取後的準備、第七章我國中等學校的狀況、附錄、升學前後、任何困難、無不詳述指導、洵爲投考上唯一之秘笈、凡從事升學之中小畢業生、誠不可不讀、以解決投考上一切困難、每冊定價六角、玆爲優待讀者起見、以對折出售、每冊特價三角、外埠郵購如掛號寄費每冊一角三分、本埠四馬路二七七號該局門市部亦有同價出售、

民生小學寒假休業式

本埠法租界貝勒路市教育局立案之民生小學、自胡韞吟女士創辦以來、已歷二十三載、校中管教嚴密、風紀循良、學生日臻發達、昨日上午九時、舉行寒假休業式、首由校長胡女士報告一學期內校中訓教實施狀況、繼由校董葛鯉庭君及各主任先後致詞、並聞定即日起開始招收春季新生、前往索章報名者、頗爲踴躍云、

蠶益女職校添商業科

本市海寧路蠶益女校、爲本市女子職業校中最先開辦者、共刺繡一科、已有十餘年之歷史、所有歷屆畢業生刺繡成績、在該校十週紀念時、曾在湖社開會展覽、頗得參觀者之贊美、許爲滬上各女校刺繡成績之冠、去夏復由熱心教育之名律師張天百激集職教專家楊衛玉等重組校董會、呈准教育局當局、添設商業科及女店員訓練班、聞第一屆女店員訓練班畢業生均由校長介紹職業、本屆各科仍招收插班生及新生云、

慈航助產校開懇親會

本市赫德路康腦脫路口慈航助產學校、本學期自王學樞君長後、銳意經營、校務至爲發達、歷屆畢業生、均由王君及本市黨政領袖、介紹本外埠各著名醫院服務、成績斐然、其赴國外留學者、亦不乏人、本屆畢業生二十人、亦已分派完畢、該校王校長、爲使學生家長、及社會各界人士、明瞭該校一切情形起見、特於昨日十七日、在該校大禮堂、舉行懇親會並聚餐、被邀請者、有該校全體學生家長、各界名流、全體校董、全體教職員、全體畢業生等、十八日下午一時、假四川路青年會大禮堂、舉行畢業禮、二時起游藝表演、

道中女中近聞

愛文義路道中女子中小學校、自復校以來、精神貫注、訓教俱嚴、求學者、達六百餘人、刻正舉行大考、該校當局、本奮鬥之精神、下期更加整飭、小學部男女分班教授、中學部設女生日班、側重生產技能之陶冶、因此對於此項需用之機器及師資、現正聘置及延攬中、目前報名者甚形踴躍、並定於本月二十四日爲第一次入學考試、

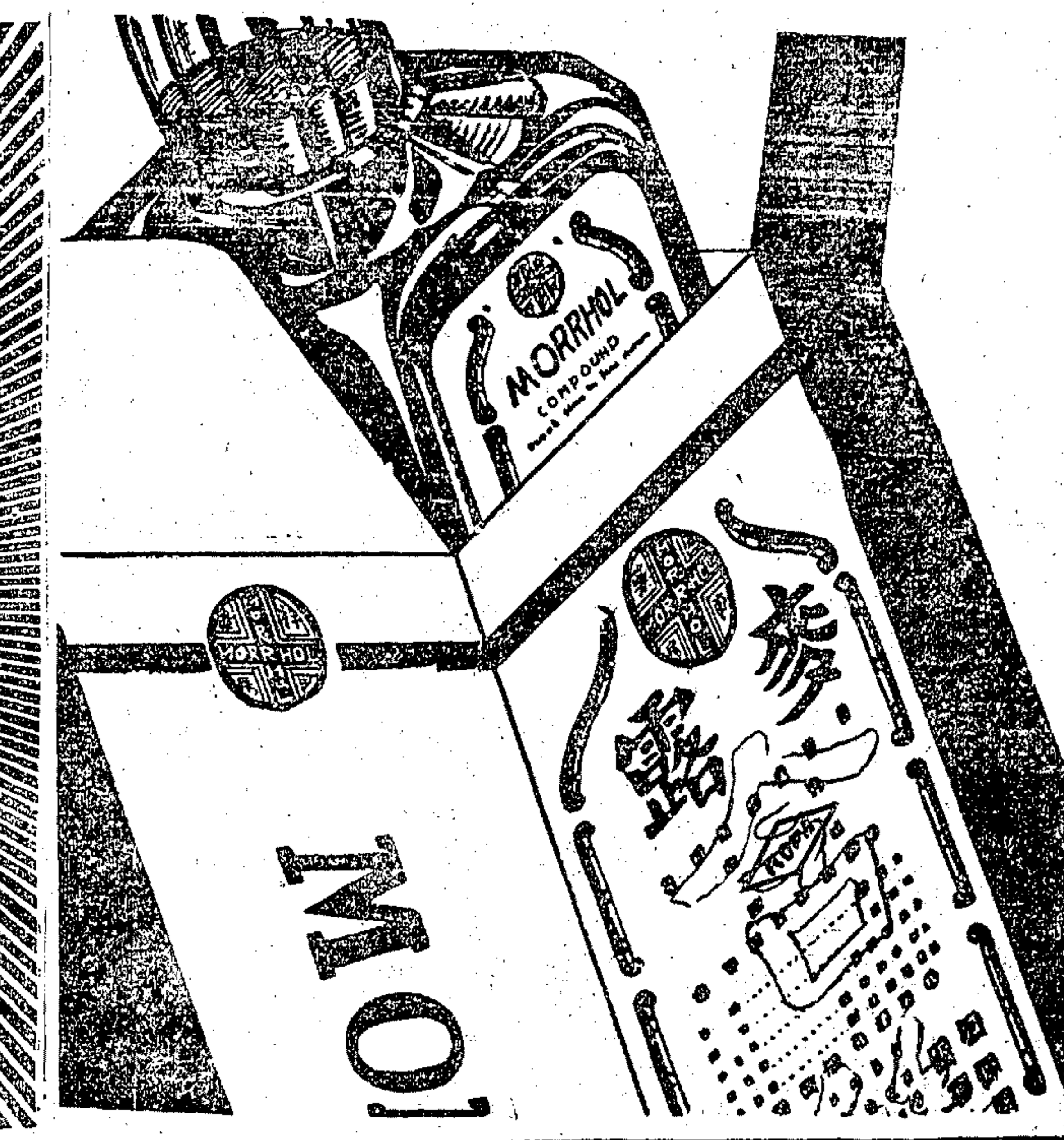

科發麥露

肺癆聖藥

補元益虛
辟癆潤肺
消化最易
味美可口

認明科發商標

科發 KOFA 藥房

科發大藥房監製

三五牌

非此莫屬之高等香烟

三五牌之高超烟味。不問何處。首屈一指。在最高貴之社會中。以之敬客。最受歡迎。故精明人士選擇香烟。非三五牌莫屬。英國倫敦雅達烟公司製造（一二）

STATE EXPRESS

歷史巨著

馬氏叢書

精裝出版　一厚册　定價二元　特價一元二角

[illegible]

馬君國先生所著之馬氏叢書內容豐富。[illegible]

小西天

張恨水著

第七回　閒語掩啼痕賣身道苦　留心親請柬投靠情殷

於是就接二連三的招着手，意思是叫他過去。李士廉看見了，無如這一下大擾，全身都擾得失了知覺，展動不得，只好假裝在想什麼心事，對張介夫微笑而後，依然昂了頭向天上望着。張介夫和他，也是在潼關相遇，初交中的朋友，自然也不便問他，在這裏為什麼出神。而況自己還是別有點用意，也是不能大聲問話的，只好把頭縮轉回房去了。可是也不到五分鐘，他又伸出來望着。李士廉站着呆了許久，精神也就恢復過來了，不好老是不理他，就順着他招手走進他屋子來。張介夫掩上了房門，立刻握着了他的手，低聲道：你和程先生說話，我已經都聽到了。既是他和高廳長袁廳長都認識，我們大可以借這個機會，進行起來，你看怎麼樣？剛才你那樣的出神，想好了什麼主意沒有？李士廉心想，我剛剛探出一條路子來，你就要來進行，假如你有這樣的機會，肯不肯攜帶我呢？你這可惡的東西。於是笑道：當然呵！我們都是東方來的，難得在這裏遇着，若是能夠在一處共事，豈不是好嗎？又低着聲音道：只是這位程先生，有些古怪脾氣，肯不肯和我們這生朋友幫忙呢？張介夫道：我們若是就要求人家介紹事情，那自然是太早了。我們只要他言前語後，在兩位廳長面前提一聲兒，得着機會，許我們見面談談。我們本來是要請人寫八行介紹的了。現在見着了廳長，讓他腦筋裏，留下我們一個印象，再經八行一催，那時，他想着是有這麼一個人，還不壞。（一一四）

剛鬣公小史

濤灖

公，姓「朱」，名「羅」，以歲次亥年生，故字曰「豕」，或謂以在母胎滿四月而分娩，又曰以食不潔，乃以「豕」屬之，未知孰是；考揚子方言，「豕，關東西，亦謂之「彘」」，恆與母雞並處，為農家所喜，記云「豕肥，則毛鬣剛大，」自是遂以「剛鬣公」三字名於世，顧公稟賦愚魯，鮮思慮，人以其馴而易畜，日以豆渣飼之，漸壯碩，防其逸，植其笠，而公乃食飽則睡，睡醒則又食，不半載，而產子，多至二十四頭，豢者大喜，曰：「此致富之基也，」昔范蠡嘗以畜牧，三散其家財，稱「朱公」，其術蓋非無由。

厥後，漢之陳平，宰其肉，在社分之甚均，卒為相，三國時，張翼德以是為業，得與劉備關雲長為契友，皆公為之介也。惜公性喜污，其所居曰「圈」，鄰近聞之，其臭不可嚮邇，然其糞溺，可以當肥壅，作物賴之。無有棄者；雖若機墟，而視如窖藏不留焉。

公體肥，而多褶襞，識者曰「殆壽者相」，詎殿六畜之末，而皆不免焉，舍穆罕默德，以心存惻隱救其生，餘則縱聽，語曰：「要知世上刀兵劫，但聽屠門半夜聲，」即公之臨死一關頭；噫！公亦可哀已。公死後，其屍無異車裂，以肩與蹄陳於市，甚且寸寸臠割之，啖者固無所慟於中，今歲次「乙亥」，「乙」，像刀形，凡新生兒，以生肖論，皆屬公，公為不祥之名詞，例以寅年屬虎，本為獅，則屬豬者，改屬象，亦可，然則公其休矣乎？

記者曰，「朱羅」，豬玀耳；昔黃陂為總統，居於白宮，吳稚暉諡之曰「蓬胖豬」，其即豬玀之謂乎？然豬八戒，遇唐僧，雖孫悟空，亦無如之何矣；「剛鬣公」，何嘗無佛性耶？惜人不自覺醒，而昧於萬物並育不相害之要義爾。

點滴

薩爾歸返德國，已經華爾堡廳正式公佈，這一幕轟動世界的競選，揭開了歐洲和平的曙光，滿天陰霾，一朝消散，德人戰後的恥辱，努力十五年而完全彌雪，他們舉國慶祝，自是理所當然。

薩爾歸德，東北如何？這是國人應有的感想。薩爾人在此期間忍辱負重，未嘗一日或忘祖國，這次選舉，竟有百分之九十贊成歸德，正是東北同胞絕好的教訓！我以為收回東北，最好能避免武力，也由國聯倡議，實行選舉，以定東北之誰屬？（萍）

御香縹緲錄

德齡公主原著　秦瘦鷗譯

「這是專門給初學射箭的人所備的！因為要求射出去的箭能夠有準確的方向，第一便不可不講究射箭的姿勢；而要講究射箭的姿勢，又必先注意兩條臂膀的部位，既不可太高，更不能太低，也就是必須使那張弓擎得恰到好處。話雖然很簡單，學習起來，却委實非常不易，而且又不是教師們口頭所能教導得會的，必須本人自己下苦工；要下苦工，這兩個懸空的鐵環便是一件絕好的輔助品！每個學習弓箭的人，不借重它們是不能希望有進步的！理由是人的肩膀極容易活動，舉弓的時候，往往不免太高，太低，或偏側，不能永遠保持着適當的位置，於是一起首學習就用這兩個鐵環來箝鑄他，先將兩手從鐵環中穿過去，恰好使他的肩膀給鐵環吊起，同時在旁指導的人，更酌量了他的身材的長短，把那兩條繫着環的繩或是拉高些，或是放下些，總是弄到恰巧適宜為度，然後再把弓箭授給他，讓他就在這兩個鐵環的牽制之下，一次一次的學習。箭就從這後戶中穿出去，落到箭道上；最初祇是蕩無目標的亂射，但求他的姿勢能夠準確而已；待過了相當的時日之後，他的姿勢已因久受鐵環的束縛而由習慣成為自然了，這樣，他就得脫離了鐵環，走上箭道來專心學習有箭靶的射法了。你們大概都不會想得學射箭竟得下這樣的苦功」！

這又是一課我們向來所不會聽到的新功課！我真不由暗暗地佩服太后的見多識廣了！後來伊自己告訴我，伊之所以能獲得這些零星夾雜的知識，全在多看書，可見看書正是一種最良好的習慣！（一二四）

冬的雨夜

茱英

冬季裏的夜雨，老是那麼不激不驟的飄着，像微塵那麼的輕輕飄着。

電桿木上的電燈，白茫茫的像籠罩在大霧裏，只顯着像西瓜那麼大的一團沉寂的白光。

大商舖門口的霓虹燈，十九都已熄滅了，雖然時候還只黃昏的十點鐘。間或有一二家，還沒把霓虹燈旋熄的，可是櫃裏的夥友們，都已把手籠在衣袖裏，伏在櫃上發着怔，靜靜地聽着收音機裏播送着的催眠曲。

冬季大減價的旗幟，給雨打得紅綠字都褪了色了。水從下緣滴上忽迫而蹣跚着步子的行人的肩頭。

，街道是那麼泥濘，泥濘得汽車駛過時污水隨着車輪子，直飛上人行道上的行人的臉上。

空氣是沉悶得甚麼似的，若末有嘴裏咬着烟蒂兒，嘴裏和身上放着難聞的氣息的乞丐，跟在背後鬧蹩扭，行人們或許會疑心着這是在倫敦，而不是置身在這個東方第一大都市裏了。

賣夜報的童子的喊聲，無力地在路口的懶懶地放着光的紅綠燈下面顫抖着，在行人稀疏的人行道上顫抖着。夜報裏是滿含着水份，也特別地顯得沉重。

在某飯店門口，洋車夫坐在泥污的車踏上候着主顧，無聊的撩天。

「他媽的，這雨再下三天，咱可就一家子都餓死啦」。其中的一個咕嚕着。

「可不是麼？俺昨兒個只拉了八個小八開，完了租，大餅都沒得啃呢。今兒也只拉了一吊多些兒，……」

猛的從大飯店門口，傳出了一聲「黃包車」，便把他們的話頭打斷了，爭着把車子湊過去。

但是除了其中的一個，拉着主顧去了，其餘的，依然是坐在泥污的車踏上守着，哈着氣，瞧着不激不驟的雨，像微塵般的飄着。

九出十三歸

黃樵

前幾天在春秋上看見一篇關於歐洲當業的文章，不禁使我想起廣州當舖的「九出十三歸」。

怎麼叫做「九出十三歸」呢？

我在廣州的時候，很多時都要跑進當舖的。我抱的主見是：「有當有贖上等人，有當無贖中等人，無當無贖才是下等人」；因此我進當舖的時候，並不害羞，而且不但敢和朝奉說價錢，有時還多談幾句話。

在我和朝奉的談話中，我懂得了所謂「九出十三歸」。

當你拿一件東西到當舖上當的時候，說明是可以當得一塊錢的了，而且當票也明明是寫着一元，但他只給你九角，白白的替你打個九折，這就叫做「九出」。當你拿當票去贖的時候，你須要加三給他，即是贖這件東西就要一元三角了，這叫做「十三歸」。

很多時我曾和朝奉爭論起來，但他却說！「這是行規，當不當隨你」，教人沒有辦法，窮困得很，才去當東西的呀！有什麼辦法敢跟他鬥氣，說不當呢！

「九出十三歸」的確是重利剝削窮人的勾當，廣東政府也曾幾次通令禁止，但多數的當舖還是陽奉陰違呢。

▼更正　上星期六拉雜談「千槐之本」標題，「子」係「子」之誤，特此更正。

先決問題

食物須經咀嚼，始能入胃，故齒牙有病，影響健康甚巨，如常用

三一牙膏，永無牙患，是亦衛生之先決問題也。

上海及各埠　五洲大藥房發行

世界珍聞

世界最貴偶像

西班牙的泰拉哥那市立銀行的地下室，現在保存了一個世界最貴的偶像，價值百萬元，因為這偶像是在紀元三百年前死的小兒墓中掘出的，全身用大理石雕刻，長不過三寸，面容似猿，玲瓏百變。

獨身者課重稅

大凡到過歐洲的人，誰都知道，獨身無偶者，不但為社會所不齒，而且受政府種種虐待，近來南斯拉夫國規定一種法律，凡年在三十歲以上，如未配偶，不論男女，均須課重稅，交通部對於新婚旅行者，在國內的鐵道，得享車資半價的權利，可是該國百計獎勵結婚，而結婚之數，依然不多，這是社會不景氣的一種象徵。

妻妾廉價出售

南非洲的德蘭司維亞爾地方的土人，以妻妾為一種主要財產，蓄養愈多，即表示其財產愈富，倘若經濟拮据的時候，就可轉讓他人，有錢時亦得隨時賺入，最近世界不景氣，妻妾的售價暴落，竟不值畜牛之價一半，上等年輕婦女，最高僅售十六金鎊，次等售十余鎊，三十歲以下二十五歲以上的中年婦人，每名六金鎊，三十歲以上至三十五歲的半老徐娘，僅售二鎊，但是該處的耕牛每頭也要售三鎊，所以人反不及牛值錢啊。

世界最高電話

從商馬里到阿爾布斯的均波雷支亞山上，有一所小屋，這屋內裝設一座電話，通達歐洲重要各都市，電話機離海拔達九千六百八十尺，為全世界裝置電話最高的地方，最近又在屋外裝設無綫電臺，亦將凌駕全世界所有無綫電臺的高度。

世界最大家族

美國人強司乞司篤那德氏，年已八十六歲，其家族中有一百二十八人，為美國向所未聞的新紀錄，他在六十六年的結婚生活中，生了男兒十一人，孫子三十六人，曾孫七十五人，玄孫四人，連同兒壻孫壻共有一百二十八人。

砂漠發見都市

阿剌比亞大沙漠南部的黑支拉馬德地方，最近為德國探險家發見了文明的都市，這都市是在沙漠的當中，和像一座小島樣子，其建設規模甚大，衕市清潔，溝渠排水等設備，亦很完全，中有高樓大廈，皆係煉瓦青磚築成，市的周圍，土質肥厚，宜於種植，實為天然的樂土。

世界最大車頭

瑞士中部與意大利相聯絡的聖哥泰爾特鐵道，此次使用世界未聞的機關車，因為運轉山地的急勾配方法，用八千八百馬力的電氣機關，這車頭重二百四十四噸，能在時速四十哩疾馳時，突然停止，內裝有最新式馬達十六具，超越從前美國所誇的七千百二十五馬力的最大的機關車了。（水玉）

試思余當如何自豪

每逢其他母親詢余如何能使余之女孩健康如此，試思余之自豪為何如，彼絕少病苦，絕少啼哭，時常乖巧，要皆由於餵養得法，緣伊自斷乳以後，余即以桂格麥片餵之，此物足以供給其健康發育之種種必要原素，生肌養骨，補血長齒，使其習慣有常，故余於桂格麥片，殊樂為介紹於一般母親之前

Quaker Oats

各地商店均有出售

請認明牌上老人為記

桂格麥片

中庸洋行

九江路六十號　電話一三一一五〇

專營各國證券物品

紐約棉花交易所經紀人
紐約物品交易所經紀人
加拿大物品交易所經紀人

紐約代理人羅白公司
蒙脫里代理人奧斯華特公司
利物浦代理人里諾公司

萬試萬利

柯達萬利軟片包

普通軟片所不能拍得之快照用柯達萬利軟片最有把握

[illegible]

欲得精美照片　必用柯達軟片

美商　柯達公司　上海圓明園路一八五號

柯達萬利軟片

嬰孩出牙後　最適宜之食品

通常嬰孩於出牙以後往往餵以食品但普通食品或則質料不淨滋養不富或則所含澱粉質過多不易消化請餵以愛蘭百利麥芽烘餅則不僅因含有多量之維他命D而滋養極富且鬆脆異常一與口液接觸即能溶化與孩食之可以長成堅固之齒牙而獲充分之滋養力且味極可口內含並無澱粉質至易消化

愛蘭百利

麥芽烘餅

申報國貨週刊

總發行所上海申報館特刊部發行

第一〇一期（每逢星期四出版）

國貨週刊廣告刊例

▲長行計八十二字高爲一行每行每次收費二元十五行起碼
▲短行計四十字高爲一行每行每次收費一元三十行起碼
▲本刊每星期四出版

提倡國貨的計劃

楊燮理

去年是婦女國貨年，可是據海關公佈的報告，去年婦女所用的香水脂粉首飾等奢侈品輸入額竟超過二百萬元以上，所以大家都在痛罵婦女國貨年的沒有成績！今年是學生國貨年，這個責任要輪到我們學生頭上來了。我想我們學生都是年輕氣壯，富有好勝心的，豈甘落人之後，受人卑棄！不過，凡事貴乎先有計劃，然後方有成效可期，現在不妨把我個人提倡國貨的計劃說一說。

在我沒有說我的計劃之前，先得把我的身世說明；我是無錫教育學院的大學生，教院是以致力民衆教育，從事農村運動聞名於世的，平日對於學生儉樸耐勞的生活習慣底養成，很是注意，並且規定凡是將要畢業的學生，都得下鄉實習，深入民間。我卽是受了三年多民衆教育的陶鎔，現在已經到鄉間來工作的一個。所以我個人的不用外貨，根本不是問題，我的計劃是怎樣在民間提倡國貨？我預備：

（一）要改變民衆愛好的心理　我們到鄉間來第一要緊的，就是接近民衆，使民衆信任你，然後可以在潛移默化中引他們上軌道。我們下鄉數月來，對於這方面很費一點心力，現在差不多已和民衆打成一片，民衆隨處有跟我們動的現象。

我們是一向就不用外貨的，我已經說過了。以後更可以以身作則，購用國貨，轉換民衆目光，改變民衆心理，或者藉着民衆的這點信任心，能夠移風易俗！況且，所謂「時髦」，本沒有一定標準，不過一時風尚所趨罷了，我們又何難以服用國貨爲風尚呢？

（二）要提高民衆國家觀念　鄉間的民衆對於國家觀念，很是薄弱，所以根本就不知道什麼「國貨」「外貨」。對於抵制外貨，提倡國貨的道理，更是莫明其妙。所以我們在教育民衆的時候，要注意提高民衆國家觀念；對於愛國志士的事實，民族英雄的史跡，要多多爲民衆講解。國際間現勢，和我國前途的危急，最好也使民衆得到一個大概。

（三）要灌輸民衆國貨常識　民衆對於外貨的種類，不大留意，買時又祇揀便宜，靈巧，和美觀的東西，所以最易被奸商利用，往往買了外貨，自己還不知道。所以我們要隨處替他們識別東西，或者合了幾家，將外貨用品收集起來，作爲標本，供大衆參觀，減少大衆受愚的機會；或徵集日用國貨，舉行展覽會，爲民衆講解其優點，灌輸他們國貨常識。

維護國營實業

徵

我國政府對於外商經營之工廠，其待遇及保護。較諸國人自己所經營者爲優厚。外商工廠所負担之捐稅。往往輕於國人工廠。因此在市場上。本國工廠之出品。成本反而較重。難與外商工廠競爭。卽如硫酸一項。上海製造硫酸之工廠。祇有兩家。一爲英商所經營之江蘇藥水廠。一爲國人所辦之開成造酸廠。此兩廠所用之原料。進口同樣納稅。開成未能邀免。而對於出品硫酸。江蘇硝礦總局所徵之稅。每箱一元。江蘇藥水廠。則因外商經營之故。可以拒納。而開成之出品。則必須照繳。因此每箱成本加重一元。而售價又須與外貨相等。否則不能競銷。最近一月一日起，政府又增加火酒統稅。租界內外商所辦者一概不繳。而華商所辦者均須照納。否則火酒統稅局。派員駐廠監視。不准出售。因之華商火酒廠其出品與外貨比較。每介侖成本加重一元。無法競爭。以上情形。與一月九日英文大美晚報社論所舉中國政府苛待外商工廠之異議。對於事實上適得其反。最近東西各國。對於本國能充分自給之出品。莫不加重進口稅。或由政府特予獎勵金。以資保護。所以維持國內之工業。處處爲國防着想。歐美各國之對付日本。以及日本之對付歐美各國。莫不採用此政策。中國今日國內工業所以不能發達。其最大原因卽在政府未能充分行此保護政策。不平之鳴。應出之於受害華商。而不應出之於享受特權之外商。虎狼之食牛羊。虎狼反作悲鳴。豈不怪哉。國人所希望於政府者。不求其驅逐虎狼。惟求其築防禦之具。以保護牛羊。使不受虎狼之殘害而已。否則萌芽之工業。永無長成之希望。國家何能額外貨以生存。深願我當局注意及之。

服用國貨之意見

劉半寄廬

我國歷年受列强經濟侵略之後，一切生產事業莫不因之土崩瓦解，卽以國貨而論，雖經政府竭力提倡，社會人士一致努力，如公定「國貨年」「婦女國貨年」及「學生國貨年」以資號召，但結果依然不能抵制外貨之輸入。推原其故多係國人不愛用國貨所致。而國貨廠商及各公司對於產銷方面，亦多缺點，際茲學生國貨年開始之時，凡我國民，除個人服用國貨以身作則外，當力勸家人親友一致崇尙國貨，爰就管見所及，分述於後：

㊀改良貨品　我國國貨，經久耐用，人所共知。惟對於製造方面，墨守成法，不求精進，或粗製濫造，偸工減料，一與歐美出品相較，難免相形見拙，國人所以捨國貨而購外國貨者以此。嗣後務使國貨與外貨同樣精美，甚至駕舶來品而上之，行見國貨銷行，突飛猛進。

㊁減低價格　國貨正值萌芽時代，又因外貨傾銷貶價，一般喜用洋貨者，趨之若鶩，如國貨價格過高，則人皆裹足，亟應抱定薄利主義，減低成本，使人人腦筋中有國貨價廉物美之印象，庶幾國貨推銷，事半而功倍。

㊂確保信譽　我國商人，誠實無欺者固不乏人，間有一二商家，或以次貨而售高價，或以僞貨而圖冒牌；不惜以滑頭手段對付顧客，此種行爲，於商人道德信譽，喪失殆盡，國貨之不振，亦無不受此影響，亟應劃一定價，貨眞價實，以保信譽。

㊃訓練店員　嘗見日本商店，職員對待顧客，和藹可親，極盡禮貌，反視我國商店人員，招待顧客，毫無誠意，甚至盛氣凌人，尤以大商店職員習氣最壞。鄙意男女店員，應嚴加訓練，使人人有商業經驗，養成溫和性格，顧客光臨，殷勤招待，倘得人人滿意，何患不顧客盈門，賓至如歸？

㊄宣傳之道　商業競爭，不外宣傳。外貨品之能暢銷於我國市場者，類多得力於宣傳二字，我國對於此道，僅在廣告上大吹大擂收效尙微，宜添用交際廣闊經驗豐富之男女宣傳員，深入民間，作切實之勸導，以激發其愛國之心，同時並傳，家喩戶曉，口頭與紙上宣傳，同時並進，則收效必宏。

歡迎學生國貨年

孟昭

在强鄰貨的人民，用國貨是天職，惟有中國人，用國貨要類提倡和宣傳，甚有「笑罵由他笑罵！洋貨我自購之！」是何等羞恥的事！從國貨年遞嬗到婦女國貨年，脂粉香水，入超的數字，反變本加厲！提倡和宣傳，似乎多此一舉！

物換星移，各機關團體所定的「學生國貨年」又已呈現在吾人的眼前，誰不知學生是頭腦最清醒，心地最愛國的有爲分子，過去的五四運動，曾留爲中國歷史上最光明的一頁！則在「學生國貨年」中，類學生做暢銷國貨的推動機，必有非常滿意的成績！而在各商業機關中的學生，尤應共同起來，站在一條戰綫！

訪問記　南洋市場考察記（二）

—項康元先生的談話—

寄萍

（問）日人旣拓展南洋商場，殖民政府會有什麼對策？

（答）南洋羣島除英荷兩國的殖民地以外，如美屬菲律賓法屬安南，早有極高的關稅壁壘，阻止非宗主國貨品的大量輸入，故在以上兩地，日本自難滿足其慾望。而英屬馬來亞及荷屬東印度，深感日貨傾銷，影響其本國工商業的發展，近已先後實施統制貿易，限制日貨輸入，因此日貨在南洋市場，已大受打擊，日商已起恐慌，紛紛要求其政府與英荷兩國殖民地當局交涉，但英國政府爲保護其主要工業蘭開夏紡織品原有的市場，因此對於限制日本棉織品輸入南洋英屬殖民地，似已抱有極大的決心，所以日方雖數次抗議，而終無效果。至於荷屬方面，自荷印政府宣佈五十六種商品入口限制律後，因日方嚴重抗議，爲和緩尖銳衝突起見，乃有日荷會議之召集。但此會議，數月中開幕以來，爲時數月，時而開展，時而緊張，到如今却沒有絲毫的進步。日方處這惡劣環境之下，旣不甘束手待斃，惟有在南洋另闢途徑，以求其商品的生路。他們眞是苦思焦慮，努力鑽營，結果便得一很有擴充希望的新市場，這新市場是什麼，便是暹羅。提到暹羅，大家都曉得是南洋唯一獨立國，位於馬來半島東北之印度支那半島之上，面積約十九萬五千方里，人口約一千萬，人民以務農爲業，工業除碾米廠及鋸木廠外，其他輕重工業極落後，故爲工業品最良的市場。暹羅對於日本，在政治上，暗中也有相當聯絡，如去年國聯大會表示否認僞國時，各會員國代表一致投否認票，而暹羅代表獨棄權，表示對日的好感，所以現在日本遭受南洋各國殖民地限制其商品輸入的時候，不得不向暹羅擴充其市場，以謀補救。

（問）現在國貨向南洋推銷，能否順利進行？

（答）我以爲國貨欲向南洋發展，除貨品本身應力求精美適用外，第一要有政治力量來保護，第二須與當地政府訂立商約派遣使領；第三要解決運輸問題。我們華商要如向外找出路只靠自己的力量，政治未必能切實的保護，這一點來和日商相比，我們就望塵莫及了。有幾處地方，我們尙不會派遣領事，訂立商約，（如暹羅安南）貿易上就很多窒礙，商品入口，他們可以自由抽稅或拒絕，你沒有辦法。有時發生什麼交涉，中華總商會權宜行事，但商會不是辦理外交的對手，何能代表講話，他們也可以不理會的。依我看來，這兩點非從速解決不可！至於運輸一項，也非常重要，日本貨有日本國輪船負責輸送，可以說毫無困難，我們的國貨，非靠外國輪船裝運不可，運費一層，當然增加。例如日貨運往暹羅，每噸六元，而我國貨則需二十元，相差之鉅，可以想見。

（問）南洋華僑工商業的現狀如何？

（答）南洋市場近幾年經過樹膠錫礦兩次風潮之後，市面已大不景氣，華商大資本營業，多半動搖，尤其小本營商，不易維持原狀。譬如一顆樹木，大資本工商業是樹幹，小工商業是根鬚，這樹幹與根鬚，是相維相助的，未有根鬚動搖而樹幹不搖撼者，欲固其本，先培其根，故我以爲這些基本力量，必須培養健全。

×　×　×　×　×

一週間國貨界新訊

▲南昌瓷器展覽會，已於七日開幕，地點假豫章公園中山堂，參加者爲江西瓷業公司，景德鎭職業學校，及中華商店等數十家，出品均名貴異常。

▲湯仲明發明之木炭汽車，業已全部成功，連日邀請海上名流試坐，結果非常滿意，並認爲中國目前嚴重之汽油問題，將來可藉此解決。

▲實業部爲研究工業生產問題及最近趨勢，特選上海較大工廠三十家，派錢德昇訪問，請市商會分別介紹。

▲華商紗廠二十八家，呈請府院部及上海市府，設法保持紗價平衡，取締棉業投機商壟斷。

▲南通國貨展覽會於八日開幕，極形熱烈，第一日營業計一萬一千餘元，會期共二十天，至廿七日閉幕。

▲上海國貨推行協會主辦之流動展覽會，俟廿七日南通閉幕後，卽往如皐，泰興，淸江浦，等處開會。

▲滬東國展會，勘定虹鎭胡家木橋爲會址，佈置就緒，於十五日下午行開幕禮，參加廠商，共六十餘家。

▲滬北國展會臨時商場，十五日已全部開放。

▲國際貿易局介紹國產豬鬃，輸往美國紐約，貨品以四川產者爲最優，歐美市場亦最爲歡迎，出口商可卽與該局接洽。

▲上海糖業公會爲推銷國糖，特組糖業合作股份公司，地址民國路一二九號，預定二月間行開幕禮。

對「學生國貨年」的展望

玄萬

時代的輪子，終于把多災多難的「婦女國貨年」，很輕快地輾去了，而接着來的「學生國貨年」，却也就開始啟露了他的序幕，從婦女到學生，國貨運動史上，又可添增了新的一頁，一般從事國貨的我們，自也不得不有一番更新的願望，從黑漆的途中，再去尋找光明的出路，現在，我們就在「學生國貨」，這四個字上，作一度新的展望吧！

學生本是社會的中堅，知識階級的後備隊，現在，我們集全國大，中，小學校的學生人數，而推進這國貨運動，這力量自是偉大的，不過，我們更要知道，去年的婦女人數並不少，但，所得的成績却如此，那末，對於計劃未來的本年，自不能不更有一度精密的考慮，顯然的，目下阻碍國貨進行的唯一癥結，是崇拜洋貨心理的依然未棄，婦女這樣，學生也正這樣，所以，這一點，我們要首先加以認淸的。

崇尙洋貨心理的造成，依過去的事實，大學生本不能避免這「首倡」的責任的，無論是男的或女的，他們總因爲高度的虛榮心，爭眩鬥勝，把歐風美化，儘量採用，自大學而中學，小學而社會，全國靡然從風，弄到目下不可收拾的樣子，所以，我們在這裏，雖不能說洋貨充斥這責任，完全要學生們來負，但，至少在未來的我們國產發展上，務必要根本斬絕這種惡劣心理始。

因此，我們在「學生國貨年」的展望上，首先就是需要學生們心理的改變，要知道，這是什麼時候了，外貨傾銷，已到要吞滅我全民族生機的階段，我們還要作物質享受的迷夢嗎？爲救民族，是擲頭顱，拚血肉，尙且不顧的，難道同心協力，拒外貨於千里之外，就不能嗎？想站在時代尖端，豈有智識的我全國學生們，是早有這樣深切認識的。

在最後，我就有很大的希望，要學生們負起這雙重的責任，第一是在消費的立場上，來抵制洋貨，作有組織的宣傳，有計劃的制止，「繫鈴解鈴」，使全國的人民，轉移過來樹立起服用國貨的信心，第二是在生產的立場上，來求國貨的發展，從本年起，更努力於探研生產技能，學識的充實，以備將來服務社會，國家的準備，這樣，我們的「學生國貨年」纔不虛負，經濟狂潮的挽回，也就有望了。

同志們注意

市黨部 通告絕對服用國貨 奉中執會訓令轉告各同志

市黨部昨通告該部工作人員云，「爲通告事，案奉中央執行委員會訓令漢字第七六〇號內開，查我國年來紗業衰落，廠肆凋敝，而洋貨充斥，溢於市場，以至漏巵日鉅，入超激增，言念及此，可爲寒心，一方面固由於外商傾銷，及經營之不善，一方面則國人缺乏愛國思想，嗜用外貨心理，亦屬釀成之階，本會第四屆第五次全體會議對於救濟全國紗業推廣銷路一案，經議決辦法數項，除應由政府辦理者外，其第五項規定，『全國公務人員、黨務工作人員、各學校教職員、及學生，須一律服用國貨，絕對禁止服用非國貨服裝，』除分行外，合亟令仰知照，並轉飭所屬黨部，一體遵照爲要，此令，等因，奉此，除分行外，合行通告仰本部工作同志一體遵照，勿違爲要，右通告本黨部工作同志，」云云、

航政局昨開始調處 滬甬線爭

學生國貨年．不僅同志們應用國貨．就是全國各界人士．都應一致服用國貨纔好

上海南京路大陸商場 中國國貨公司

電話九二八五五（五線轉接各部）

白雪

西北風緊吹刮面　不論你的皮膚如何姣艷　總會乾燥　唯常用　白雪來修飾　則面容倍增妍麗

永和實業公司出品

發行所 上海老北門 門市部 五馬路江西路　（各地有售）

觀音粉

鮮味最强的調味品！

中國化學工業社出品

全國各埠均有出售

（敬65）

國貨工廠欄

永和實業公司　出品種類 各種化妝品油墨橡膠品　代理處 各大洋貨號　總廠地址 閘北　發行所 老北門內

南陽廠椰頭皂　提鍊純淨 成分充足 質地堅固 經久不縮　總發行所門市部 老垃圾橋北境

上海膠木物品製造廠　出品種類 電器類及日用品類　代理處 各大百貨商號及電料行　總廠地址 上海星加坡路一一九號　發行所 仝右 租界電話二〇二五〇

興祥棉織廠　出品種類 △牛女牌△和合牌△雙姻牌△雙馬牌◉衛生絨布◉蘇紗汗衫◉各種汗布◉春秋內衣◉運動背心◉衛生衣裝　總廠地址 上海武定路二一〇八號 電話三二〇四四號　代理處 本外埠百貨商店均有出售　總發行所 法大馬路吉祥街吉如里八號 電話八一〇九號

自由談

春草與詩

若無

王靜安先生在人間詞話裏這樣寫着：「人知和靖點絳脣，舜俞蘇幕遮，永叔少年游三闋為詠春草絕調，不知先有正中細雨濕流光五字，皆能攝春草之魂者也。」這當然是很值得玩味的話，春草入詩詞，實在是極饒意象的。在江南二三月的時光，看着萋萋無數的草色，便容易使人得到一種百無聊賴的淒寂之感。寫春草可說是中國文人的特色，這或是氣質和環境使然吧！除了王氏說出的幾闋詞以外，我們還可看到秦少游的「倚危亭，恨如芳草，萋萋剗盡還生。」和梅聖俞另一闋詠草的少年游：「闌干十二獨凭春，晴碧遠連雲，千里萬里，二月三月，行色苦愁人。」都是充滿了淡淡的哀愁情緒的。至如元朝李梅谿六么令中的「依約天涯芳草，染得春風碧。」好雖好，但意境却完全兩樣了。在古詩十九首裏，「青青河畔草」和「四顧何茫茫，東風搖百草。」都是引起人生出一種意境的句子，牠裏面沒有什麼怨啦恨啦一類抽象的說明字眼，而是以具體的形象來傳達出詩人內心感情，遂使讀着的人得到一種無法抗拒的淒涼印象。魏晉時的名句「池塘生春草。」和「春草碧色。」也寫得十分自然，後來的如王胄的「春草無人隨意綠。」白居易的「草綠裙腰一道斜。」也都能以簡短的字句，來傳出微妙的抒情旨趣。後來我們在南宋的詞篇裏，常常看到有專詠春草的詞，而且多半是長調，在鋪排與對仗上，固然不缺乏優秀的技巧，但都未免「汐社」雕琢的風氣，所以每當我們讀讀很長的漫詞之後，覺得那詠物確是很「工」，但留給讀者的總印象（Total Impression）却反不及過去一些簡短的句子；從這裏，就可看出鋪排與用典，是反足以損壞藝術之統一與完整的了。近來讀到盧冀野的弱歲集，第一首板橋行是首六言詩，句子是：「春去王孫夢老，春來帝子魂銷，七十二家芳草，不知何處長橋。」也頗能表現出一種春天的夢幻般的寂寞。

其實，詠春草的詩詞眞是多不勝舉，至如宋朝劉敞的「春草綿綿不可名，水邊原上亂抽莖，似嫌車馬繁華處，纔入城門便不生」。和王安石的「芳草知誰種，緣階已數叢，無心與時競，何苦綠葱葱？」都是寓意於春草而別有寄託之作，這不是寫春草而是寫人了。我個人則非常歡喜不是專詠春草而把春草的精神都描繪出來的句子，暮春三月，江南草長，有燕子，有遠的樹，有帶着晚霞的落日，有夢一樣飄忽移動着的行人，望着那一片碧色，眞帶來一種難以言說的寂寞的愉悅，只要嘴邊溜出一兩句詩詞，已把我們牽引到古詩人的田園春夢裏去了。

然而這說得離現世紀太遠了，我們的新詩人，是應以新的眼光新的情緒去看春草，而把牠用新的手法抒寫出來的。

文人彷彿與窮寫下契約

江寄萍

文人與窮彷彿寫下契約一樣，如果我們翻開古今中外的書籍，可以發現十個文人倒有九個窮的。前天看了石川啄木的兩條血痕（周作人譯），在後面有一段作者介紹，我看了倒頗受感動。啄木是日本邏民村的小學教師，月薪八元，常常感到生活的困難。文人的著作與他的環境是很有關係的，在兩條血痕中有一個很可憐，很瘦弱，家境很窘困的不孩子新太郎，也許就是啄木自己的縮影，因為他自己是患有肺病的。他的貧困的情形是不特不能籌劃醫藥費，而且時常的斷炊。後來他出版了一本歌集「悲哀的玩具，」僅僅售得廿元，才買了他平日想吃的補藥。恐怕藥也不能治愈他內心的憂鬱，在他還有吃完那補藥的時候，便與世長辭了。死的時候才二十七歲。美國小說家霍桑，最先出版書籍，沒有人看，結果也是窮困不堪，遂不再想吃文章的飯，跑到塞勒門海關任事。後來又失業，受了他的妻的安慰，杜門不出，而著「紅字」，遂一舉而成名。塞文狄斯也是很窮，衣服穿的很襤褸，而且欠了許多債。周作人自己的園地中有一篇塞文狄斯。云：「一五九〇年十一月八日塞文狄斯為得賒了值四十塊錢的布匹，由他和他的保人與布店訂立一個合同，還有四個公證作中，眞如傳中所說鄭重得儘够擔保公債了。一六〇一年冬政府問他追還虧空的公款時，他也是『自己尙無衣食之資』，所以第二年下了牢。」他這樣窮困，眞是可以。還有一位的作家，我忘了他的名字了，窮的把一切的東西都賣了，後來簡直無家可歸，夜裏便在馬路上溜躂。我們一方面覺得這位窮苦的作家可憐，然而一方面這事却是很有趣味的。

中國的詩人也是窮的多，如李白之「五花馬，千金裘，呼童將出喚美酒，與爾同消萬古愁。」實是寥寥無幾。因此使我想到詩文愁而愈工，或許有幾分的理由，因了窮的刺激，神經上必有一種變態，所以寫的詩文，多是深刻的。或者是想精文章的安慰，而思想便入於神秘玄渺的境界，而成為浪漫派，所以文人的窮，也是使他的文章成功的一個主要分子。

窮，在中國文人身上，却認為是一椿很清高的事。明人屠赤水也是很窮，他的太太告訴他明天無米下鍋了，他却說：「明日之事，有明日在，且無負梧桐月色也。」這實在是沒有法子的窮開心，然而以窮為清高的心理，也隱隱約約可以見出了。

我底表叔

歐陽山

假使要預測一個民族底孩子們將來的命運，小學教師該是很值得研究的東西吧。

十年前，我從鄉下第一次跑到省城，還是一個什麼都感到陌生的小孩子。我底表叔非常厭惡我，說着「既是在鄉下出世，就在鄉下過世好了」那樣的話，後來看見我還沒有呆鈍到十分可怕的程度，就對我親熱起來，教我學習一切東西。

「在世界上，如果忽略了一根鐵釘，那也算不得好好地在留心着的。幫我做一些粗重的家事，一有空的時候，就把我這箱書翻出來，一本一本地，讀上牠兩次吧！阿興（他底兒子底名字）不中用了，他寧願用手，不肯用腦筋。」

他那時在一間小學校裏當助教。因為有時候要欠薪，或者發有折扣的紙幣，那二十二塊的薪額沒有一次領得十足的。每回領錢回來，他就頓着脚，憤憤地罵着教育事業和在那裏面活動的一切人，發誓要改行，說即使去當一個沒出息的收發員或者錄事。

他非常膽怯，而且沒有一個朋友，甚至連任何廣州人都具有的飲茶那種嗜好，都不曾沾染過。一早就起身，依照着衛生學者所定下給一切康健富裕的人們遵守的規範：也依着那規範底訓示，在一定的適當的時間睡覺。在冬天，早上就額外地吃一碗由表嬸給他預備的臘味飯。除了發薪水那幾天之外，連生切烟都不抽，也不多說話，沒聲沒氣地，一頭老鼠那樣生活着，謹愼，安靜，而且規律。

連他自己都承認是惟一的缺點，而並不下決心去改正的，是喜歡打小麻將那件事。湊巧有幾個臉上灰白的卑微的同事來了，他們就在一起賭，並且說着各種陳舊的笑話。跟熱心的青年人相反，他並不是一個沉迷的豪爽的賭博家。但一打起牌來，却認眞得非常利害：躬着腰，把有病的眼睛注意着每一小張花花綠綠的牌，額上，鼻子上，都滿滿地掛着汗珠：有時為批評一張牌底錯誤，爭論上半個鐘頭。

當他父親病重的時候，因為和他那已經死了的哥哥底兒子談到關於分家的事情，爭吵起來，還狠狠地互相毆打，過後就渾身抖顫地，眼睛閃着憂鬱的光輝，喃喃地對自己說：

「什麼昏蛋東西！我做過對不起誰的事呢，我犯過什麼罪過呢，這世界怎麼得了？就是碰到閻羅王，除了說我愛打牌，也就找不出什麼別的疵瑕來的了……」

他把自己關在一間紫銅鑄成的獄室裏生活着。伴着小小的憤慨和咀咒，他用一切言語去解釋自己的行動，而不肯把自己釋放出去；斷絕各種冒險的念頭，拒斥能够使人類進步的思想和學說。看見社會底急劇的變動，他就笑笑地，好像在看着他底鄰居底家逐漸傾落似地，說出他底可笑的結論：

「只要人心沒有死，什麼都會恢復原狀的吧。」

這里缺乏着一點，就是：我不知道他在上課的時候，怎樣去訓誨那些純潔無辜的孩子們。

人間世（二）

李輝英

這時，我一邊從黑暗中注視着我的老友的身影，一邊等待他的答話，等他回答我還要走多少路，或是把我領到什麼地方去。可是他不回答我，反倒越發深入一條黑暗的小巷中。路上沒有一點燈火，一若和都市隔了緣。巷子約有三尺寬，至於地面上怎樣，是濕的或是乾着的，全不是我這雙近視眼能分辨出來的，所以，由於脚步深一脚淺一脚的傾跌着，就給我在黑暗的巷中添出來輕重不同的聲響。但是，却怪，我的老友走起來那樣熟習，確又讓我斷定出他不是有意欺騙我的。可是他既然半天不答我話，禁不住我又問了一遍：

「朋友，怎麼儘在也走不到呢，是怎麼一回事？而且，總是走些黑路，你可是要把我領到什麼地方」？

「得，別嚕囌了。到了」。

他說完，停住脚步，在一家用板條釘成的小門上，有規律地一連敲了八下。我也站住脚，等待着。

「這是一個秘密機關」！

我這樣一想，立時想到偵探小說中可怕的黑暗之窟，不過，無論怎樣，我確信我的朋友不會陷害我，這就使我放了心，壯起膽量。候着，候着過一會賞識內中的風景。

這小巷，簡直像地獄，雖然我沒有入過地獄，但從一般人的談論上說，似乎地獄是黑暗的，這一回事沒有人否認。可是，這可走到什麼地方了？容我想一想：我們從十五道街出發，走正陽街，轉入二道街，那麼這該是二道街附近的小巷。太僻靜了，站在黑巷中，你眞不會想到外面就是繁華的哈爾濱市。

等了一會，沒有動靜，我的朋友又敲了八下，是的，千眞萬確他又是敲了八下，不少，也不多。

有輕微脚步聲從遠處傳過來，到板條門前停住了，開門的是個十三四歲的小姑娘，我們踏進門檻後，板條門隨即關上了。院裏也是像巷中似的一片黑，房子也在黑着，轉一個彎，我就跟我的朋友走進一間黑屋子裏。

黔行散記（上）

尤其

過婁山關

當太陽沒有出來的早晨，在這山窩子裏，總是陰沉沉地，籠罩着滿天的烟霧。

山看不到頭，層層疊疊地，山腰上，冒着淡雲，跟棉花是的，騰浮在海空。假使所住的客棧靠近這噴雲的山頭，那，可以嗅到有一種異樣的氣味的，據說那就是瘴氣。

雄雞在這村鎮上，好像特別的多，一個叫，四下裏都應和着，不必看什麼時間，那天色是約摸着有五點了，這，得趕緊的爬起來，預備着上路的。起來的第一步工作，要站在客棧的門口，觀看四週的天色的，因為在行路者的心頭都緊緊地記着這句：

——未晚先投宿，鷄鳴早看天的。

假使天色不好，被雨水沖積的泥濘山路，對於行旅會有很大的影響。而今天，還好，天雖然沉沉地，但那是常事。在陰沉裏似乎幷沒有落雨的樣子，得，今天總算又幸運啦。

正是夏末的時候，在日間山窩子裏的悶熱，眞有點怕人，投宿的時候，疲倦襲擊着的伕子們，自然是懶得睡在那四牢般的棧房裏的，於此，客棧的廊簷底下，變成了肉的圖案，橫七豎八的，睡滿了人，赭褐色的肉體襯和着灰黃的土地，色調是很動人的。

「起來呀，快點，公鷄唱過三遍啦！」伕頭喊着，拉開了破啞的喉嚨。這好像成了一種例行的公事，伕頭對於這一套是玩熟了。

伕子們都慌亂的起來了，揉擦沒有睡足的眼睛，一股怨意湧上了他們的面頰。

「老板娘，給，這是二百錢，連今天的早飯都有。」話一邊說，隨着，一條大粗花的被子丟進去，幾個當五十文的銅板擺在台子上。

老板娘在笑，久經風霜的幾條皺文，在眼角間動了。

眞的，這似乎成了一種功課，無論在那個客棧裏投宿，每天的早晨，總有這麼一陣騷亂的。

就着喂騾子的石頭池子，洗個臉，有的也順便洗個脚，再胡亂的嚼上兩碗粗米飯，開始的動手了，礬子，滑杆，（註）花籃稹，從房樑邊就的架子上挑到了棧房的門前，那祇是空的架子，舖頂的油布（註）和墊坐位的褥子都要臨時舖紮起來的，但，東西雖則挑到了門前，人却輕悄的散去了，原因呢？在預備氣力。

「預備氣力」並不是舉行早操，也不是打什麼拳，而是要躺在木板鑲就的竹片床上，藉着竹筒的長槍和一盞半暗的油燈來使氣力振作的。

這也難怪，香烟賣得這樣貴，大刀牌，紅桃牌，在都會裏所鄙棄的貨色，到這裏都要賣到二百多一盒，好的更不必說，也許沒有。大土，倒是本地的特產，紫紅色的陶器做成的小盒子，裝滿一盆，分量有三錢，幷且光色挺好，售價二百錢，眞够公道。

申報緊要分類廣告

徵求

子友弟鑒（即祖耀）

汝又神經大發，不別而行，並將重要器械携走，親戚之間極感不安，望汝在見報三日後即速回家，將器械交還，如有困難之處，不妨安為磋商，儘可設法，望汝悔悟自新，免往絕路，特此忠告。兄李祖壽啓 甲B247

璧光兄鑒：弟數訪未遇，現即離滬，因有要事，見報請速來商，示弟住址，在二馬路聚興誠楊樂聆君處可詢。孝徵啓

●松香廠召盤：坐落浜五九弄租地自建高平房八大間，另有大小紫銅鍋及爐子水邦浦裝修生財，原本大洋五千百元，今因股東無意營業，原作廉價二千元召盤，有合意者請駕北山西路四七六號順昌廠王君接洽可也，倘欲另拆機件亦可。

●聘請化學教員：茲有某中學擬聘化學教員，須擔任化學工場指導，除教授高中課程外，並須經驗化學實習，對於製造油漆有經驗者，希將詳細履歷投函本報信箱第二十號，合則約期面洽。甲B622

家庭職業：針灸病志極可靠，科學針灸研究法，函授及實驗者，請附郵票四分，即將圖解簡章寄上，並有針灸報一冊，實驗指導，函索即寄。浙江寧波東方針灸學社

函授商業免費招生：商業尺牘、簿記、會計、銀行、珠算，函授免費，章程附郵二分，江蘇鎮江小孫家巷立人學校

女性研究，操縱婦女術，求愛秘訣，女性神秘論：剪券附郵四分，寄上海池浜路一九〇號桃花出版社，即寄一新美麗女明星照相一幀（無券售八角）

徵求同志贈：園林新報，菊、樹、植法、除蟲、蔬菜，來函即寄，附郵一角，可種一畝，贈寄花子，另有五角一種，歡迎參觀，浦東周家渡生生農場

●學生國貨年中研究工業的機會：上海致用工業技術研究院，函授面授，創立七載，學員達七千人，均能成材致用，第十年招生，任人選習，教法精透，成績卓著，函索章程附郵一分，派員全國各地，無虛偽，專科第一。

贈壹千元：憑報附郵票二角，即贈花籽一千二百粒及名貴花種一袋，並按期贈閱航空分類報，已出九十餘期，各處招股分場，聘請經理，詳章函索，上海嵩山路四十號勤生農場

●●送謀生利器：此本小利厚事業，男女人人可做，必需有專門技術，公開傳授，附回件郵票，當寄工藝社，即贈，杭州湖市

●●敬送腎臟病靈驗方：家藏古方，公開濟世，卅餘年效力，治遺精、早洩、健忘、不孕、補腎添精、血壙、腦長命，各界函索即寄，上海虹口華記路潤興濟生醫院

◎◎◎◎敬送吐血肺癆指南：鄙人患吐血肺癆十餘年，百醫無效，後將經驗所得編成指南，寄贈同病，函索附郵五分，寄杭州糧道山十號慈航居士，即知病源，免失天職

●敬送古宮秘方●●：治健忘早洩遺精，一能一固，三精關，無思想代神效，不取分文，函索即寄，上海斜橋局門路一三號博濟局

敬送遺洩古方：治遺精早洩不孕，依方配服，確見奇效，函索各界，上海法界茄勒路三號四川施積善堂

遺失

●提單遺失聲明：茲有本行裝發與上海自來水公司之第廿一號提單，由M. V. "IRISBANK"船從舊金山裝運水管一百五十一件，本月一日抵滬，此提單已經遺失，茲特聲明作廢，並已由本行總經理另給副提單，英商保和有限公司 甲B246

●遺失聲明：茲遺失揚州中國銀行第五百元許永昌戶定期存單一紙，又圖章一方，除已函該行掛失外，特此聲明，原印鑑作廢，並更換新印鑑，許永昌啓

●聲明遺失：茲遺失江蘇省建設廳據字第一號收據一紙，計十九年八月九日建築錫澄長途汽車股份有限公司廠理第五千元公債票，除呈廳備案外，特此聲明作廢，公司啓

●高易公館聲明遺失美册第四零九號道契：茲因遺失美册第四零九號道契，業已登報聲明，本公館聲請另給新契，此後該道契作廢，特此聲明。中華民國廿三年十二月五日

●遺失田單聲明：茲遺失邑三十二保十二圖昆字圩第十九號田四畝九分五釐八毫，除報明作廢外，特此聲明。劉學明啓

遺失存摺聲明：茲遺失上海南京路張美記名義存摺第二八四〇一號，除已掛失外，特此聲明。張美記啓

●聲明遺章作廢：鄙人前於二十三年五月因事具呈，被已身故，所有印章及原件均以作廢，以後概無效。

遺失聲明：敝號於二十三年十二月五日出上海致泰永號四百四十元莊票一紙，特此聲明作廢。

啓事

●梁克儉王喜珍啓事：我倆承雙方家長之命，媒妁之言，訂於國曆一月十七日在南京明瓦廊廿號結婚，因國難期間，諸從簡約，各地親友均未發柬，特登報奉聞，統希諒察。

失竊：本月十三號發覺失竊（滬衛字28號）軍用手槍一枝，內有子彈七發，今除呈報上海市警察各機關備案查緝外，特再登報聲明，上海法租界保衛團第三隊謝士英啓

其他

江蘇上海第一特區地方法院公告 字第10824號

湖北漢口地方法院公示 院長郭雲觀

消痰止咳：舒肺理氣，白毛橘紅餅，專治久患咳嗽，痰涎氣急，不能安眠，每盒三角，上海同壽總發行所，四馬路小花園同壽老藥舖

欲定閱最有價值之刊物 ——申報月刊 每冊定價五角

確保痔瘡斷根：本所（化痔神丸）（痔瘡斷根散）專治男女老幼內外痔瘡，無論新起多年，血痔漏管，脫肛腫脹，便血等症，保證斷根，立即見效，每盒一元，外埠函購加郵費，上海四川路衞生化驗所

蘇俄農業五年計劃：高志翔譯 申報特種發行 定價五角

白濁激變之可怕

▲淋菌侵入睾丸，生命危殆；▲淋菌攻入關節，瘋癱殘廢；

▲淋濁誤入眼中，雙目失明；▲間接養成性病，子嗣絕望；

白濁在身隨時有不測之禍

既染白濁，淋菌從中破壞，乃大肆威虐，致尿道發炎，始而簇集於前尿道，若割其實，此乃初起之急性白濁，小便時刺痛，苟得特效可靠之藥服之，不難於三五天內立即斷根，倘初起時被不良劣藥殺之淋菌，……

▲德國細菌學大家愛迪那博士發明，威廉鄧大藥廠監製之……

梅濁克星

能以藥力攻破粘膜，直搗淋菌巢穴而殺絕之，所以不論新久白濁，一匣斷根

譽滿全球　鼎鼎大名　德國猩標　白濁專葯

梅濁克星　殺菌滅淋　痊愈斷根

特種梅濁克星

本劑內含BALS COPAIV特殊成分，功能透膜殺菌，澈底治療，請詢諸名醫師，當能證明「梅濁克星」確是現代淋病自療第一奇葯！

上海柯爾登洋行總經理　各大藥房均有出售

贈券：憑券附郵十分寄上海郵箱一四六五號柯爾登洋行奉贈梅濁克星樣品及淋病療養書　129

馮氏斷癮救苦金丹

沉湎黑籍的同胞們　快快覺悟　早日戒絕吧

▲風行六十餘年　▲斷癮數百萬人

▲戒時照常吸烟　▲逐日見烟自厭

中央禁烟委員會張主席及歷任大總統題獎

專戒鴉片，紅丸，嗎啡等癮，輕則二料，重則四五料，半月安全斷根

每料一元五角，寄費加一，郵購起碼二料，奉送戒烟說明，函索附郵票一分

上海白克路大通路西首　天津峻芝堂　藥房均售

外埠代理：寧波、蘇州、南京、嘉興、松江、鎮江、無錫、安慶、蕪湖……等處各藥房均有經售

商業新聞

金融

三月期標金上塲 市呈恍惚不定狀 始以外匯奇緊而漲 繼因買戶出籠重回

金市昨三月期上塲、初以滙兌慘跌、美孚突有結欵、以致美滙奇緊、掀動買風、多方亦因此加碼而急漲、不料滙市緊後突鬆、一般買戶進後出籠、中途雖有中央銀行頻開現標、無奈塲內交易供過於求、終於打破七十元關、較之掉期前形遜色、晨初以海外銀市英升美平、遠期銀價則跌、滙兌暴跌頗多、倫敦生金升五便士、塲外預備交易微穩、升爲七十一二元、良以掉期由多方貼出七元餘也、旋又升至二元外、中央銀行掛牌揭曉、英美各升一二五、海關金單位反跌八厘、標金標準價退爲九九四元半、而略下挫、此乃美元獨貴之現象、滙市有奇緊之望、果也開後一般心理、鑒於英美滙兌雖跌、但英法則漲、銀行開出、即扒美滙、人心乃挺、大戶買胃濃厚、多方爭先加碼、即形上漲、雖有盤旋、但因美孚行忽有結欵、猛結現美滙、以致滙市更緊、漲勢頗俏、浮空急遽了結而高、但趁高脫手者轉湧、掀動供源、逐漸回挫、白銀平衡稅揭曉勿動、仍微百分之六、英滙以一先令五便士七一八七五計算、亦乏影響、此後賣方轉殷、較爲疲軟、雖有下挫、然因中央銀行開進現標價九六五元、低後大戶猛購、尚見回漲、無奈滙兌漸硬、供方再接再厲、加碼者見勢不佳、連袂出籠、縱有趁低維持之流、最後仍退入七十元關內、午收最疲、半天大勢恍惚、緊後轉疲、買方心理難以持久、有以致之、掉期成交已少、大勢由多方貼出八元內外、今將半天市況誌後、

晨開爲九七〇元八角、較前收上升七元四角、良以掉期由多頭貼出七元餘也、福興永恒餘鼎康大發永昌大元昌永來進、花旗扒現美金七五、而升至四元半、大成元茂永脫手、降爲三元四角、正金又扒三月份美金〇六二五、大發永元昌永鴻興永一天豐等進至五元二角、元茂永永利元一益成福餘紛紛脫手、退至三元八角、恒餘大發永大德成福昌乾昌祥生大慶餘恒泰等紛紛凝進條、散空緊補、美孚努力結進現美金、以致滙市緊臻、乃漲到六元半、麥加利塞三月份美金三十三元九三七五、大發永順茂王發永福餘慶永褒泰元茂永趁高脫手、逐漸退至四元光景、此時一度平靜、白銀平衡稅揭曉勿動、亦乏影響、此後祥豐恒興略賣而退至三元二角、恒餘進條、升爲四元一角、福興永大發永元一來賣、乃降爲三元六角、大德成恒餘來進、升爲三元半、福昌大德成猛售、退至二元四角、恒餘代潤昌裕猛力購條、中央開現四百九十條、價九六五元而回升、大德成元茂永福興永亦納、而漲到四元二角、滙市漸硬、大英又塞二月份先令八七五、大德成元茂永昌大生大等紛紛售條、乃跌至七十元、恒昌永恒餘兆豐昌等趁低納條、中央續開現價九六二元半、而回升至一元六角、但因賣方蜂起、趨勢仍難維持、順茂福餘大發永福興永等又賣到零二角、恒餘恒昌永趁低進至一元二角、福興永大發永一再傾售、而逐漸下游、迨午收降爲九六九元一角、收市後初以求方較殷而略升、但福興永仍賣、最後又挫、查半天開最高價九七六元半、最低價九六九元一角、計有七元四角上落、較之前收上升五元七角、如加掉期貼價、相差七元而言、則較前收反跌一元三角、

結價因中央銀行標金掛牌價退爲九九四元半、照收盤價言、約撳二十五元餘、較之前收少撳十元、二月份登賬價九六二元、三月份九六九元、上午補水九五二元、赤金價爲九六八元八角、良以掉期需多方貼出七元餘、是以又較期標低三元、現貨市況平穩、天津貨退爲照加四元、亦爲掉期關係也、天津幫售予盈豐恒三百五十兩、照加三元半、東貨約照加三元光景、此外缺乏成交、掉期交易已少、初時爲多方貼出七元半光景、同泰昌福源恒即來貼出而升、福恒努力貼出、此際元亨恒餘大德成等有所貼進、而爭持於七元七八角間、入後缺乏空方、萬豐上塲貼出、乃升至八元外、大德成貼予元一等、竟加到八元四角、此後乃有現貨號家前來維持、是以萬豐貼予大德成一百十九條、退爲八元三角、盈豐恒上塲削價貼進、即降入八元內、大德成貼予盈豐恒七十條七元九角、此時又掙扎於八元光景者極久、最後因盈豐恒乾昌祥等有所貼進、缺乏多方、而退至七元半光景、中央銀行開進現貨八百餘條、計潤昌裕四百九十條、價九六五元、此外各現貨號亦有經手、價九六二元至三元不等、

塲內交易向旺、大致先進後出者居多、是以中途雖有中央開現、亦難維持、綜計大發永天豐萬興福餘鼎康元昌永福星昌大等居於買方、永利順茂丙興福興永恒餘鼎昌申康仁永大德成等居於賣方、恒餘大發永福興永元一生大乾昌祥福昌等先進後出、義豐永褒泰恒昌永永利元茂永先出後進、大連幫萬興共做四百餘條、軋進二百餘條、順利共做二百不到、軋過微出、廣幫恒興交易有限、生大先進後出、軋過微出、當天成交總數約三萬有零、

一二月份條子、買方計福昌二千六百餘條、恒餘八百餘條、鼎康七百條、鴻興永五百餘、福泰亨五百不到、源泰三百餘、瑞康乾昌祥慶各二百以上、慶發永申康大達各一百餘、空方計乾昌祥一千一百餘條、瑞興七百餘、大德成七百不到、永豐五百餘、益成盈豐恒各三百餘、同豐恒慶源永潤昌裕丙興同泰萬興昌升永元昌永大興永各一百以上、總數尚剩六千一百四十六條、共計多方念四家、空方二十七家、

三月期新陣容開始增加、多頭計乾昌四千九百餘、大發永慶發永春源永昌升永順茂各八百以上、鼎康七百餘、大昌祥餘泰昌大各六百餘、永利五百餘、天豐福餘恒餘晉隆各四百以上、丙興滿恒萬興各三百餘、益餘元盛永福興永恒昌永恒泰各二百餘、義豐永大達大順恒興源大豐潤昌永各一百以上、空頭計乾昌祥四千四百餘條、大德成一千九百餘、餘慶永一千七百餘、元茂永一千三百餘、生大九百餘、同豐恒申康元大永各六百餘、永豐五百餘、順利益成各四百餘、永德義生永亨同泰昌福泰各三百以上、福泰亨祥豐瑞祥元昌永大康永各一百餘、宏興永元亨同益瑞康福安王發永裕康源康祥復盛永鼎泰慕潤恒興惠祥祥和景福豐昌鉅大各一百以上、籌碼總數二萬零三百十四條、尚有七條未滿、共計多頭五十一家、空頭五十七家、

滙市依然英鬆美緊 美孚結欵上塲極緊 銀行塞出最後忽硬

昨據外電倫敦大條、近遠俱升〇六二五、紐約銀價勿動、蒙得里遠期銀價勿動、及紐約四厘半不等、倫敦生金漲五便士、英對美跌五分一二五、美對法縮一分七五、英對法升七十五磅音、收市後美國在掛牌價〇六二五買進之說、略形美對法縮一分、以致滙市英鬆美緊之象更甚、展開近期賣價、英滙一先令五便士一八七五、美滙三十四元七五、較之前收、計英鬆〇六二五、美滙緊一二五、海關金單位跌八厘、無甚影響、開後因匯兌平、中央銀行掛牌、英美各升一二五、華商遊之實胃、加之美孚洋行猛結現美金、形勢本緊、最後華商心理萎靡、缺乏維持、英匯過程更緊、入後銀行趁賣繁出、逐漸鬆動、突告硬化、迨午收近期賣價、英匯一先令五便士一八七五、美匯三十四元八七五、較之前收、計美半五、華商軋過略有扒結、銀行初扒後塞、美孚努力結進現美金頗鉅、今將半天成交價錄後、

英匯 晨開近期賣價一先令五便士一八七五、華比售予正金三月份四便士七五、上海華比塞三月份七五、大英塞一月份八七五、華比售予安達正月份五便士一二五、大英售予安達現貨一八七五、三井塞三月份八一二五、午收賣價正月份一先令五便士一八七五、二月份四便士九三七五、三月份八一二五、四月份七五、五月份六八七五、進價照加〇六二五、

美匯 晨開近期賣價三十四元七五、麥加利售予花旗現貨八一二五、花旗納同月三十四元六八七五、華比扒現貨七五、花旗·華比·美豐塞現貨六八七五、華比扒三月份〇六二五、上海塞同月三十四元八七五、麥加利塞二月份三十三元九三七五、朝鮮售予華僑同月同價、安達售予現貨三十四元六二五、東亞塞三月份三十三元九三七五、正金進匯豐正月份七五、朝鮮售予匯豐現貨七五、朝鮮售予花旗同月同價、安達售予華比二月份三十三元六二五、浙江扒三月份〇六二五、大通塞二月份三十三元二五、三井·匯豐扒二月份三十三元七五、華比扒三月份一八七五、而售予上海正月份六八七五、朝鮮·匯豐塞正月份七五、匯豐塞三月份一八七五、午收賣價正月份三十四元八七五、二月份三十三元七五、三月份一二五、四月份三十三元八七五、五月份三十三元八七五、進價照加〇六二五、

明鬆暗緊之銀洋市

昨日來銀洋市面、在外表上形勢異常萎靡、洋拆市價亦步步下跌、昨市又跌二分、早午市同做一角八分、且以後尚有越進一角關之可能、而實際上銀根之緊、仍不亞於昔日、蓋陰曆年關已屆、積習慣未能破除、而總結束亦依然存在、且較陽曆年關尤甚、致社會上頭寸更形竭蹶耳、劃頭加水以洋欵較多、頭襯不敷分配、已較前市加漲、計初做三分、繼改五分、拆票交易方面、早市轉賬一百七十餘萬、新交易二十餘萬、午市交易五十餘萬、小總會中交易九十餘萬、洋押欵交易取贖八十餘萬、新做出九十餘萬、鈔票交易收回八十餘萬、發出九十餘萬、又暗記券七十餘萬、銀行收解、外商銀行收解票欵一百七十餘萬、各種貨匯押雜欵收解三百六十餘萬、外匯結欵八十餘萬、進倉五十萬、特種匯欵六十餘萬、年終結欵二百四十餘萬、各種貨匯什欵收解四百五十餘萬、華商銀行收解票欵二百七十餘萬、外匯結欵八十餘萬、年終結欵三百五十餘萬、特種匯欵六十餘萬、出倉三十萬、錢莊洋公單收解三千四百餘萬、洋劃頭欵收解四百七十餘萬、各路滙欵五十餘萬、收現六十餘萬、客路來源二十餘萬、去胃三十五萬、又本市票據交換所、十六日交換總數、銀圓一千零八十九萬二千七百二十三元九角四分、內計銀圓五百九十萬零四千八百七十六元八角、匯劃銀圓四百九十八萬七千八百四十七元一角四分、

江角先跌後漲

昨江南小洋、早市曾跌四元、爲八百四十二元、午市形勢突緊、驟漲五元、爲八百四十七元、結果較前日衛漲起一元、做出交易、早市二千角、午市四千角、廣東小洋形勢甚爲平穩、早午市相去亦祗五角、計早市做七百五十六元五角、午市做七百五十六元、結果較前日微跌二角、做出交易、早市十二萬角、午市六萬五千角、銅元爲三百零九千文、仍與前日相同、交易數額三萬八千六百二十五串文、合代價洋一萬二千五百元、

證券

債市欲漲無力 ▲交易減色……市氣沉悶

昨日華商證券交易所、市面仍係毫無生氣、人心之懈怠、市氣之沉悶、仍未稍減、洋拆又鬆至一角八分、蔣委員長已由杭至滬、由滬飛京、國府及財政工作仍積極進行、市價前途、在平時當大有起色、而市價雖經過常久之盤旋呆滯、至此仍未見有漲風、其最大原因、咸以爲受政府最近擬向交易所徵收交易稅之影響、以致交易大爲減色、多空咸裹足不前、交易既少、市價自趨呆定、刻下交易稅問題、雖屬尚在力爭、但爲期迫不久當可揭曉、市價暫時仍不免盤旋也、昨日經過、上午開收兩盤、均現微漲二三角左右、似有回蘇之象、惟其中進戶、祗四十八號較爲踴躍、而二十二號賣出亦湧、致午後形勢、即無繼續趨漲能力、開收兩盤、均轉疲象、大概以十一號賣出較多之故、全日趨勢、回風雖起、亦祗曇花一現、綜計市價結果、多數略好五分一角至一角半、有一二種尚小五分、成交總數、計共八百十萬〇七千元、茲將其漲跌結果、比較列表於左、（單位元成交單位百元）

種類	最高	最低	較上日	成交數
編遣一月	[illegible]	[illegible]	[illegible]	[illegible]
又二月	[illegible]	[illegible]	[illegible]	[illegible]
裁兵一月	[illegible]	[illegible]	[illegible]	[illegible]
又二月	[illegible]	[illegible]	[illegible]	[illegible]
一九關一月	[illegible]	[illegible]	[illegible]	[illegible]
又二月	[illegible]	[illegible]	[illegible]	[illegible]
一九善一月	[illegible]	[illegible]	[illegible]	[illegible]
又二月	[illegible]	[illegible]	[illegible]	[illegible]
廿捲一月	[illegible]	[illegible]	[illegible]	[illegible]
又二月	[illegible]	[illegible]	[illegible]	[illegible]
廿關一月	[illegible]	[illegible]	[illegible]	[illegible]
又二月	[illegible]	[illegible]	[illegible]	[illegible]
廿統一月	[illegible]	[illegible]	[illegible]	[illegible]
又二月	[illegible]	[illegible]	[illegible]	[illegible]
廿鹽一月	[illegible]	[illegible]	[illegible]	[illegible]
又二月	[illegible]	[illegible]	[illegible]	[illegible]
金短一月	[illegible]	[illegible]	[illegible]	[illegible]
又二月	[illegible]	[illegible]	[illegible]	[illegible]
二二關一月	[illegible]	[illegible]	[illegible]	[illegible]
又二月	[illegible]	[illegible]	[illegible]	[illegible]
二三關一月	[illegible]	[illegible]	[illegible]	[illegible]
又二月	[illegible]	[illegible]	[illegible]	[illegible]
整六一月	[illegible]	[illegible]	[illegible]	[illegible]
又二月	[illegible]	[illegible]	[illegible]	[illegible]
九六一月	[illegible]	[illegible]	[illegible]	[illegible]
又二月	[illegible]	[illegible]	[illegible]	[illegible]
一九善現貨	[illegible]	[illegible]	[illegible]	[illegible]
廿關現貨	[illegible]	[illegible]	[illegible]	[illegible]

美元猛升 紐約股市一致銳跌

新豐洋行報告、昨（十五日）紐約股市、因最高法院金幣條文案之判決在即、全球各處人心忐忑、滿佈恐懼、價乃猛跌、至末後半小時內、始略回高、交易尤暢、電傳達機落後市面竟達三分鐘、金銀礦股慘落最巨、小麥與其他商品皆創造本季之新低紀錄、本日最重大之事爲美元對外匯兌之猛升、歐洲方面消息、謂最高法院判決維持金幣條文後、將被認眞、則美國將恢復以前之美元、故從而購進美元、在紐約金集團諸國之貨幣跌落十七至一百零一磅音、多數已跌至輸送點之下、故美國已可運入黃金、在巴黎美元進成一九三三年之最高紀錄、在倫敦英磅慘落至昔日平價之下、荷幣跌落亦巨、再股市末後之回風係猛跌後自然之反動、除美政府公債外、債市趨疲、荷蘭債券跌落尤巨、皇家火油公司一九四五年四釐債券前日因海牙法庭之判決、驟跌十六元、昨又續跌十三元半、小交易所股票亦跌、礦股尤慘、全日成交一百三十七萬股、茲將道瓊斯指數列左、

	十四日	十五日	上落
三十種實業股	一〇二·七六	一〇〇·九八	跌一·七八
二十種鐵道股	三三·四四	三二·四四	跌一·〇〇
二十種公用股	一七·四四	一七·二一	跌〇·二三
四十種債券	九六·六五	九六·四五	跌〇·二〇
十一種物品	六〇·〇六	五九·八三	跌〇·二三

紗花

標紗僅有了結交易

紗市平淡無奇、毫無進展之狀、因總結賬期限日近、各方均準備收束、故新貨實殊覺缺乏、人心大都觀低、因環境惡劣、金融枯涸、然多方鑒於紗廠艱難、停業者時有所聞、所以拉進之額、始終不放、前途惰形、頗難逆料耳、

金雞拍開不少空盤

標紗前市開盤、美棉雖跌十餘磅音、印棉又漲、人氣仍平、買者亦冷淡、不多、市塲上一片荒涼之象、所有成交者、大都均係了結交易、結果各月跌二三角、午後市情仍無榮辱可分、拍賣空盤甚多、市價更無上落、但再決難也、近月漲跌一角、遠平、查賣出長豐二千五十包、同興三百五十包、源大一百五十包、裕大二百包、錦昌一百五十包、大豐二百五十包、新昌二百包、振大二百包、買進大昌四百包、元大二百五十包、合興二百包、一日間最高低價及收盤價如下、

標紗	最高價	最低價	收盤價	漲跌	存賬數
一月期	[illegible]	[illegible]	[illegible]	[illegible]	[illegible]
二月期	[illegible]	[illegible]	[illegible]	[illegible]	[illegible]
三月期	[illegible]	[illegible]	[illegible]	[illegible]	[illegible]
四月期	[illegible]	[illegible]	[illegible]	[illegible]	[illegible]
五月期	[illegible]	[illegible]	[illegible]	[illegible]	[illegible]
六月期	[illegible]	[illegible]	[illegible]	[illegible]	[illegible]
總計					[illegible]

現紗客銷七百餘包

現紗銷路尚佳、查全日各幫買去統計七百七十六包、行情與上日相仿、各幫買額如下、

廣東 四〇	江西 一〇	長沙 一五	海州 四〇
內地 一〇〇	鎮江 一〇	同行 一	寧波 一〇

▲日紗行情 日紗行情摘錄於下、作一對照、以資參考、

支數	牌名	價	支數	牌名	價
四十二支	金城	[illegible]	四十二支	水月	[illegible]
四十二支	人鐘	[illegible]	四十二支	藍鳳	[illegible]
三十二支	人鐘	[illegible]	三十二支	彩球	[illegible]
二十支	雙馬	[illegible]	二十支	仙桃	[illegible]
二十支	大發	[illegible]	二十支	藍鳳	[illegible]
二十支	金雞	[illegible]	二十支	三馬	[illegible]
十六支	人鐘	[illegible]	十六支	豐年	[illegible]
十六支	大發	[illegible]	十六支	日光	[illegible]
十六支	好做	[illegible]	十六支	仙桃	[illegible]

美棉多頭大批了結 金條文案不定

昨美棉開盤、因國外市況良好、同業需求亦多、價格略漲、其後因金條文案之不定、大批多頭了結、市上逐步下游、同時金元銳漲、雜糧及股市疲軟、亦致市況不振之要素、惟同業於價跌時、進胃甚濃、需要不佳將收盤時、因銀幣關係、稍形良好、現貨沉靜、計現貨跌十磅音、期貨跌九至十五磅音、英棉市況穩固、現貨漲六點、期貨漲二點、印棉投機家買進、日商售出、並有若干套賣、計平果爾漲二角半、奧姆辣漲一羅比、白羅溪漲二七五羅比、原電錄左、（十五日電）

美棉		比上日	合國幣	英棉		比上日	合國幣
一	一二·三〇	跌一〇	[illegible]	現	七·一七	漲六	[illegible]
三	[illegible]	[illegible]	[illegible]	一	[illegible]	[illegible]	[illegible]
五	[illegible]	[illegible]	[illegible]	二	[illegible]	[illegible]	[illegible]
七	[illegible]	[illegible]	[illegible]	三	[illegible]	[illegible]	[illegible]
十	[illegible]	[illegible]	[illegible]	四	[illegible]	[illegible]	[illegible]
十二	[illegible]	[illegible]	[illegible]	五	[illegible]	[illegible]	[illegible]
現	[illegible]	[illegible]	[illegible]				
平果爾	[illegible]	[illegible]	[illegible]				
奧姆辣	[illegible]	[illegible]	[illegible]				
白羅溪	[illegible]	[illegible]	[illegible]				

浮空補進近月花

棉市近月頗堅、因交割時期接近、棉花檢驗處檢查合格之貨、尚未十分充足、或者以後增加、亦未可知、查本月份成交之額、還剩九萬五千餘擔、因此浮空無貨者活動抵補、尚有一部份在遠月仍抛、

遠月花仍有抛戶

標花前市開盤、印棉繼續上升、惟美棉下落、賣風稍讓、且同興長豐長和三家多頭了結不少、故市況頗見虛弱、人氣挫折、惟近月因交貨不暢而緊、遠跌五分、午後開盤、聞金價收盤又跌而疲、但拍至三盤、獲利者抵補、並因本月份浮戶抵空、市盤乃轉堅挺、各月漲五分至一角、查賣出同興四千擔、廣豐九百擔、長豐三千五百擔、潤康一千二百擔、益康一千擔、源興昌三千二百擔、長和三千擔、買進源大一千一百擔、大豐一千五百擔、振大一千七百擔、賡豐一千擔、元德二千一百擔、永昌八百擔、一日間最高低價及收盤價如下、

標花	最高價	最低價	收盤價	漲跌	存賬數
一月期	[illegible]	[illegible]	[illegible]	漲〇·一五	[illegible]
二月期	[illegible]	[illegible]	[illegible]	〇·〇五	[illegible]
三月期	[illegible]	[illegible]	[illegible]	〇·〇五	[illegible]
四月期	[illegible]	[illegible]	[illegible]	跌〇·〇五	[illegible]
五月期	[illegible]	[illegible]	[illegible]	〇·一〇	[illegible]
六月期	[illegible]	[illegible]	[illegible]	〇·〇五	[illegible]
總計					[illegible]

英廠開始採辦原棉

現棉消費尚可維持、而英廠亦發動購辦、來源計姚花二千一百五十包、通花六十包、

火機花	[illegible]	怡和廠進	[illegible]	現貨送廠
火機花	[illegible]	申新廠進	[illegible]	現貨送廠
沙市花	[illegible]	東華廠進	[illegible]	現貨送廠

華日紗價對照表

年來花貴紗賤、廠方殊感痛苦、營業無法維持者、時有所聞、本埠滬金廠茲已停車停業、據市塲流言、在廢歷年頭年尾之際、尚有提早停工、遲緩開車之議、足見華廠形勢之嚴重、紗市當有積極的看漲、無奈金融緊縮、日紗售價廉宜、華北市塲早被日紗侵奪去矣、查市上成交日紗四十二支水月較華綫金城仰低去三十二元、貨物雖略有不同之處、然相差之價、使人殊可驚懼、其他三十二支及十六支二十支紗、價均較華紗...

日紗猛烈侵略中

埃及棉四次軋花報告

據孟買電、十六日白羅溪花之開盤預測、爲二百四十二羅比、較上日收盤跌三羅比、又據十五日亞歷山大電、政府第四次軋花報告、本日發表如左、（單位康泰）

	一九三三年十二月底	一九三三年十一月底	一九三四年十二月底
細絨花	六六〇、〇〇〇	四〇一、〇〇〇康泰	五六九、〇〇〇
雜種花	四、八二〇、〇〇〇	二、七一六、〇〇〇康泰	四、二八〇、〇〇〇
司加托	一一〇、〇〇〇	八〇、〇〇〇康泰	一〇一、〇〇〇

糧食

標粉回漲結果平常

昨粉市上午開盤後、各月份呈先跌後漲、漲後轉平之象、以洋麥報價、芝加哥跌九角另至一元三角左右、坎拿大跌二角至六角另不等、當開價時、以洋麥大跌、人心之虛軟、自爲意中事、故各月份開價、即跌一二分不等、惟洋麥大跌、標準麥又有加稅之說、及一部分廠方將須減車、是以跌度未巨、則又爲謠傳所左右、以市塲盛傳、麥粉國府有加稅之說、即因此種情形、反呈漲勢、至收盤近期與前日相仿、遠期反漲一分外、出入巨大、可以想見、迫至下午開盤、趨勢已呈緩和、交易亦已減少、計上午做四五十萬包、下午做廿萬左右、廠家出數、則達三十萬包、下午之初好後平、即因廠出過巨所致也、觀察後步、以洋麥之轉變爲轉移、或者需平疲也、結果一二月份不動、三月份爲七錢半、四月份好半分、五月份不動、六月份好七錢半、

小麥近期小遠期高

昨日期麥市面、上午開盤後、各月份先平穩、以洋麥報價、芝加哥跌九角零至一元二三角、坎拿大跌二角至六角不等、當開價時、本月份交易、尚見活躍、開價小去三五分不等、遠期各月份、初亦平平、旋因粉市回漲、兼有洋麥加稅之說、市氣比較良好、較初開回好二三分不等、迫至下午開盤、本月份趨勢平平、出入不多、遠期因出戶轉稀、價亦略好、但謠傳未能甚確、故買戶亦未十分暢旺也、結果本月份跌三分、二月份大五分、三月份大二分、四月份大五分、現麥市況、亦見滬跌、較過初跌八分至一角不等、開山東歸德宿州麥三元九角一分、次九角、瑞灣麥三元八角九分、河南麥三元八角四分、計八千包、由福新辦去云、芝加哥小麥、本日市況之軟、乃由於溫尼沛價格之未能支住、此事將再反映於此間之市面、但想不致再有滯本日之狂售、

	一月十四日收	一月十五日收	上落
芝加哥 五月份	九六·〇〇	九五·二五	跌〇·七五
七月份	九〇·〇〇	八八·三七五	跌一·六二五
九月份	八八·一二五	八六·二五	跌一·八七五
現貨	無市	一〇三·二五	
加拿大 五月份	[illegible]	[illegible]	[illegible]
七月份	[illegible]	[illegible]	[illegible]
現貨	[illegible]	[illegible]	[illegible]

河米湧到續跌一二角

（滬南）昨日各幫來源因風靜、阻船共到六十餘號、（貨共萬餘石）、人心益疲、銷場呆而不化、粳包雖有戚海衛幫稍動七八百包、然以貨湧、銷覺供過於求、形勢續疲、市色更頹、行情造見下垂、如各幫粳價跌落一角至角半、各厚粳竟跌二角、杜洋尖因亦疲跌角許、陰變元並見滯軟角許、（滬北）昨日河下各貨到船三十號、市上各色消胃、白粳羊杜埠客尖呆細、變元勒價稍化、薄稻早稻平淡、白粳價小一二角不等、羊杜尖變元薄稻早稻小近角、

現洋米回漲一角 ▲定貨新到二船

昨日洋米市況、曩間開價已各減高、因前晚西貢暹羅產價飛漲之電報到滬後、市上人心一振、囤戶心思堅定、不願再爲回脫、且有新囤戶趁機收買、而本街內地、胃口尤香、內地辦去暹羅碎米四千六百包、本街去西貢三千包、價價步漲角許、期米回籠減少、只開三四五月各一百噸、洋米行售出一二月份一千噸、行情回好一角及數分、昨日市形極佳、本客胃口甚貪、後市似有步砌之必要、惟定貨逐步抵申、昨日新到二船、已泊義泰興棧等卸貨、總計有十萬包左右、大約今明日尚有一二船可到、十二月一月期之定貨、或須在陰曆年內趕到也、客秈市面本居平軟、昨被洋米帶起一分、全市由本街內地辦去三千五百包云、

糖市 粵粗砂白首盤標賣

▲價十八元七角 昨日糖市趨勢依然平軟、公會劃盤二四粗砂白、昔通現貨十八元八角五分、比前日又小五分、前到首批廣東蔗糖粗砂白八百包、昨已由糖業合作公司如數標賣售罄、價爲十八元七角、比衛貨小角半、八九號荷赤現貨計十三元九角、太古糖B嘜十九元二角半、比前日亦小五分、本廠綿白市勢穩定、一號爲十八元三角、二號十八元一角、三號十七元九角半、四號十七元八角半、國產潮青、閩產價轉平、而此間走場稍靜、行方觀望少進、號盤仍持原價、致乏成交、

五金 扎鐵用戶起恐慌

馬口鐵除原箱正號（即單連雙連）及副號（即會司鐵）外、另有一種扎鐵、故其價格、比原箱便宜、用戶因其價廉、多樂於成交、近年來、因烟公司所作之大鐵箱、多採用於此、故其銷路猛進不已、但今年自先令美匯趨漲之後、海外定價步升、同業因其成本較正號貨已差極微、所以多捨扎鐵而定正號貨、來源日見減少、近幾日來、其流通貨竟至斷擋、故用戶方面、大起恐慌、標準每扎開漲至三十五元五角、（二百磅算）比前好起一元光景、開副號貨二十九元五角、（二百磅美會司鐵）正號貨三十三元、（九十磅雙連美馬口鐵）以此用戶方面不得不改用副號貨、聞其新貨、於本月內尚有一二批可到、故用戶多設法拋進、聞已開出四十餘噸、其價每扎估二十六元二角半、又比前高出七角半云、

市價

銀洋錢市

	早市	午市
洋拆	一角八分	一角八分
劃頭		三分 五分
江南	（每萬）八百四十二元	（每萬）八百四十七元
廣東	（每萬）七百五十六元五角	（每萬）七百五十六元
拆兌	一千三百廿一角九分	一千三百廿二角七分
銅元	三百〇九千文	三百〇九千文
衣牌	三千〇九十文	三千〇九十文
角坏	二百三十四文	二百三十四文
貼水	七十五文	七十五文

金市 ◉金業交易所（標金）（單位元）

三月份 上午開盤 九七〇·八 ... [illegible]

匯兌 ◉中央銀行掛牌

[illegible]

◉本埠匯豐掛牌

[illegible]

證券 ◉華商證券

[illegible]

紗花 ◉華商紗布

[illegible]

糧食 ◉滬南米市 ◉滬北米市 ◉麵粉

[illegible]

◉雜糧交易所

[illegible]

絲市 魚市

[illegible]

進出口各貨彙報

[illegible]

油餅 ◉大連豐報

[illegible]

輪船進口預告（一月）

[illegible]

輪船出口報告

[illegible]

永安天韻樓

影戲場日夜開映

明星公司有聲有色偉大鉅片

首集 啼笑因緣

大京班 十七號夜戲

八本紂王寵妲姬

馬繼良 邱德成 小月山 白淑雲 蓋利廷 郭坤泉 陳吉瑞 譚紅梅 于桂芬 陸子良 沈慧人 虞秀霞 周秀斌 蔣克山 穆春山

鳳儀班 元月十七號禮拜四

張妙香 張秀艷 朱淑良 朱梅艷 金菊紅 朱雪芳 逢俊峰 張慶起 王小娣 吳月樓 趙桂安 方玉樓 賈長順 元武全

能仁寺 全武行 香閣院 艷良 開吊 刺媳 三叉口 醉酒 貴妃 元慶 何

新柳社 朱美艷 仇鶴別 湯桂枝 胡恨生 宣樓栖 秦哈哈 羅慈因 夢樓高 陳慧萍 蔡炳炎 十七號（日）姜女 孟（夜） 初次開演 慷慨

先施樂園

門票買一送一

日夜影戲場由十二點起日夜開映

國產武俠奇情鉅片 片已檢查准許演給證 玉三蝴蝶集

社會著名武俠名片 爵士歌媒

安樂場大京班男女合演 日夜全體登台

（日戲）景孫路 艷芳柏齡凌雲 楊家將

（夜戲）全部大名玉麒麟府

侯寶臣 張艷芳 李麟春 劉艷亭 湯筱霞 張桂芬 姜筱豹 劉春培 張雲泉

娛樂社 白話新劇；古慶班 紹興文戲；新藝社 奇裝歌劇；滬襲集 南方歌劇；揚州班 維揚新戲；香花會 萃芳會唱；蘭英社 改良申曲；四明班 寧波灘簧；飛武團 空中飛人；雅韻社 滑稽京戲；徐勝祥 大套魔術；鶴鳴社 化裝蘇灘；夏鶯鶯 乾坤蘇灘；三花園 女子京戲；什景戲 現代滑稽；賽嘻嘻 戲迷四簧；夏秀英 女獨腳戲；鄔一鳳 時派滑稽；趙紫雲 潮流滑稽；郝天順 花瓶奇技；筱湘雲 女子拉戲

新新花園

門票小洋二角買一送一

新聲大劇場

日戲 頂戲九鐵 花鳳龍曲 磚姐山橋

夜戲 頭本 保天圖

鏡社乾坤新劇

（日戲）鴛鴦譜 （夜戲）秘密情人

影戲場 著名警 巨名士 片魂

精神團 張治兒 （日）騙珠花 （夜）開事管

三精神美團 （日）五族共和 （夜）假死試妻

福安遊藝場

南市最大最偉大最高尚唯一娛樂場所

小東門中華路口 電話一三七六三

門票每位大洋一角

發售便利聯歡券每券大洋一元可遊十二次加附日用物品

◉乾坤劇場 日戲 張信林 李正元 汪志奎 方巧娟 美雲森 王蟾山 沈玉斌 鄭國鈞 陸少順 宋德 初次開班 夜戲 三四本 飛龍傳 提五 武 廣 泰 莊

◉預告 飛龍傳六本七八本 准於十日夜開演 放曹花洞昭關 慶陽

▲鴻音社 越劇 黃菱慶 少月紅 筱雲樓 芳 應 謝碧雲 金張小周王 香小牡丹 長筱 紅巧丹華 日戲 一盆花 夜戲 頭本 苦鴛鴦

蔣如九 飛鋼叉 子武 團術；湯金莊 乾坤獨腳戲；癸酉社話劇；日戲 大狀元府 夜戲 貴族千金；田雙亮；田飛雲；乾坤扯鈴；出神絕技；人人笑；百鳥朝鳳

四明文戲 日戲 唐小六 拔蘭花 夜戲 寶紅菱 白牡丹；高尚申曲；日戲 買草園 夜戲 菴堂相會；道奇魔術；電影 滑稽比賽；北平滑稽；詼諧趣劇

注意第七期准於二月三日開彩

第六期揭曉號碼得彩 頭彩 120951 獨得金錶一只；二彩 129841 獨得金錶一條；三彩 117950 119829 各得金錶一只；四彩 114332 117986 120992 122299 127134 各得金戒一只；五彩 125637 115098 125887 115914 127556 120143 128217 123119 132776 124177 各得旗袍料一件

末尾(1)字得獎者 ... 花 ...

創作小說選 第二集

創作小說選 最新出版 一冊五角

本集所選的作品有葉聖陶的席間，穆時英的夜，黑嬰的帝國的女兒，馬仲殊的三太爺，沈從文的來客，王家棫的茶村紀事，蹇先艾的被遺忘人的故事，徐訏的毛掌櫃，王在叔的牛市，以及李同愈的時間與人等十篇，所選的作品有其共同的傾向，那就是比較富有趣味的，雖然其中也有幾篇帶些傷感的情調，但仍然能使讀後發生輕鬆之感。全書計長七萬餘言，裝訂尤爲美觀。

申報月刊社叢書之一種

申報特種發行部 上海漢口路三〇九號

中央運動場 回力球

今晚八時起賽

星期日午后加賽日場

電飛路亞爾培路口

1	杜拉地	后蘭多
2	依拾多	蘇羅沙伯
3	拉來	爾加
4	歐禮沙	普登巧
5	羅沙拉	加拉地
6	依甲蘇	拉摩司

上海遊藝演員廣告

王彩雲 王彩芳 王美雲 王永昌 化裝蘇灘 元八坐唱 元八醬園弄老北四十八號 下街 ...

精神奇裝魔術 王效奇 電話九八一一〇號

全福合演四班 演五小時三十八元 魔術歌舞蘇灘滑稽

申曲新戲 姚素珍 劉子雲 電話九一五〇六號

程笑亭 管无靈 新編 脚士 歌王 電話八三七三六號

白玉泉 四班 滑稽 蘇灘 新劇 䒷芳

古派戲法 王德岩

女子獨腳戲 夏英秀珍

文化申曲 施春軒

朱國樑 張 鳳雲

吳品如

儒雅申曲 遷移聲明 筱文濱 電話八五二六八號

男女合演 星期團

葉如玉 文寶心

四明南詞 周漁舫

三絃拉戲 平奉大鼓 邱聘卿 翠花

乾坤蘇灘 筱桂蓀

平津雅韻集 張蝴蝶 房人迷 王子麻 蔣大頭

電話八四五五二號 施湘芸 女子崑劇 化裝蘇灘 念四 八元 謹防假冒

開口笑 歡喜笑 八仙坊一百十九號 順笑堂

高申蘇曲 華和笙 電話八一一九一

魔術歌舞 左金山 電話九四九七三號

莊海泉 莊寶寶 莊月娥 筱娥

高尚申曲 王筱新

新老萊子 張治兒編

小娃娃 閘洽興記 水菓店南市電話二三二〇二號

呂笑峰 唐笑飛 新編摩登 玉堂春 活動佈景

女子滑稽 吳秀珍 沈秀琴

遷移聲明 江笑笑

徐勝祥 大套魔術

孫翠娥 榮芳

遷移通告 金翠玉 翠香

洋裝話劇 紅玫瑰 新編電影滑稽 王先生

書派宣卷 朱堯坤

全體女子化裝蘇灘 蔣婉貞 素貞 摩登歌舞

新編清宮秘史 揚華 滿清三百年

化裝蘇灘 尹仲秋 尹玉琴 四班 六小時 四小時 五元 十元 二十元

張素蘭 女子蘇灘

平津 菊友社 滑稽京戲

遷移聲明 陸嘯梧

精神方朔團 採桃美娣 美娣

遷移聲明 蔣福辰

新編七國志 趙希希 孫龐鬬智

四明南詞 陳昌浩

中西戲法 武術童子 王一飛

四明南詞 朱寶興

電話八二三三二九號 申曲滑稽化裝 張美雲 三班演 時六元

遷移聲明 周耕餘 何貴章

陸奇奇 希希

文明宣卷 曹少堂

葉侍田

壽慶班 趙大希 北平京希 滑稽班 三班合演

朱翔飛 滑稽 也是

天福團 四班 演五小時價三十八元 蘇灘 魔術 歌舞

小艷琴

玉韻集 鳳凰 歌舞團

沈雪芳 施筱雲 電話八三二二九號

旅行一覽表 七月一日起實行

京滬綫 上行車 上海北站開 ... 下行車 南京開 ...

[illegible]

申報津浦鐵路行車時刻表 民國廿三年七月一日實行 (上)即上午 (下)即下午

站名	滬平快通車	浦平通車	浦濟快車
上海北站	[illegible]	[illegible]	[illegible]
南京	[illegible]	[illegible]	[illegible]
浦口	[illegible]	[illegible]	[illegible]
滁州	[illegible]	[illegible]	[illegible]
蚌埠	[illegible]	[illegible]	[illegible]
徐州	[illegible]	[illegible]	[illegible]
臨城	[illegible]	[illegible]	[illegible]
兗州	[illegible]	[illegible]	[illegible]
曲阜	[illegible]	[illegible]	[illegible]
泰安	[illegible]	[illegible]	[illegible]
濟南	[illegible]	[illegible]	[illegible]
德州	[illegible]	[illegible]	[illegible]
天津西站	[illegible]	[illegible]	[illegible]
天津總站	[illegible]	[illegible]	[illegible]
天津東站	[illegible]	[illegible]	[illegible]
北平	[illegible]	[illegible]	[illegible]

申報旅行一覽表 甬段

下行車 ◉曹娥江開 ◉百官開 ◉五夫開 ◉餘姚開 ◉慈谿開 ◉寧波到

上行車 ◉寧波開 ◉慈谿開 ◉餘姚開 ◉五夫開 ◉百官開 ◉曹娥江到

[illegible]

申報 本埠增刊

中華民國貳拾肆年 壹月拾柒日 星期肆 (不另取資)

中國南洋兄弟烟草公司出品

為吸客經濟着想 為提倡國貨起見

紅金龍!

買一包 送一包

南京路石路口
大盛禧綢緞局
十九日(禮拜六)
●上午九時至十一時●
(完全真絲)嗶嘰縐大賤賣
每尺不滿五角

談言

留學生赴日與僑胞被逐

夢沾

近來我國赴日留學生漸漸增多，據說原因爲中日匯兌降低外，中日間感情漸呈融洽也不無若干關係。這不能不說是一個很好的現象。因爲中日間感情既漸呈融洽，中日親善的前途便可樂觀。另一方面我國有志上進的莘莘學子，也得乘這機會負笈東渡，安心讀書。

然而世事總是如此滑稽。近來報紙上，一方面不時登刊着我國留日學生增多的消息，他方面又每天告訴我們我國旅日被逐難僑抵滬的新聞。而且我國旅日僑胞之被逐歸國者，截至今日(十四日)止，已有廿六批之多。并聞將來接踵而回者，繼第廿六批之後，尚有第廿七批，第廿八，……等批。

我在這裏把這兩件事—留學生赴日和難僑歸國—排在一塊來作對照，並不是說旅日僑胞之所以被逐，原因爲留日學生之增多；或留日學生之所以增多，係旅日僑胞被逐的結果。我所不解的是：中日間感情既漸呈融洽，留日學生增多是當然的；但爲什麼旅日僑胞又會被逐回國呢？難道中日間感情融和是只能惠及留學生而已，而僑胞則反而要遭難？要不是有留日學生逐漸增多這事實可作證明，單從旅日僑胞被逐回國這件事上看，我們不但不敢相信中日間感情已呈融洽，甚至反而要疑心到中日間感情，又日趨破裂了。

然而世間總沒有沒有原因的事實存在。我在努力試探尋着這兩件事情的原因之下，終於恍然大悟了。原來所謂留學生，所謂僑胞，雖一樣是中國人，可是他們却是兩種不同的人物。他們不同之點在什麼地方呢？就在這裏：留學生是消費者，是由祖國帶着許多許多雪亮的白銀要到日本去花費；僑胞是在生產者，有時不免會從日本匯寄若干日金回祖國來安家。前一種人於日人是有利，後一種人於日人就有損了。

這便是日人歡迎我留學生，而驅逐我僑胞的道理。

日浪人開店質少女

亮

前日本報天津電，唐山日浪人所開質店甚多，均以重利盤剝，十三日有玉田難民夫婦，携一女，年僅二十，容貌殊美，因出關無路費，爲日質店主所見，誘令以二十元代價，質當一月，月利二元，書有合同，如取贖時，并須償還飯食等費。此段新聞，却是質店中之別開生面者，可見日人之重利盤剝，異想天開，眞是無微不至，此事雖屬關係甚小，而

新新公司

九週紀念

◆◆◆大贈品 每加贈五萬元 只 儉煤大創碼 火爐 航空獎券一條

◆◆◆大減價

玩具部 最新式兒童汽車特價九元八角半 航空傘特價一元二角

襪部 女裝加長條子毛襪特價一元二雙 男女裝中統點星毛襪特價二雙九角

今天(照買照送) 新到(大批呢帽)

毯部 海虎毛毯一律八五折 四磅頭號絲棉被每條特沽二元半

帽部 灰色緞裏兎毛呢帽原價十一元半價 北口土耳其皮帽每件二元九角半

金翠牌 化粧表演 本公司新自加拿大運到最著名之金翠牌化粧品價廉物美特約每日上午十時起在本公司三樓舉行新式美容化粧表演凡女界前來參觀者一律免費試粧一次

禦寒貨品 著名廉美 粗細皮貨 虧本銷售

四川原裝散花銀耳 每兩原售三元現沽二元二角半

關東鹿茸嫩粉片 每兩三十元至六十元特沽八五折

綢緞部 印花綢緞旗袍料 每件不滿一元三角起 再贈辛豐廠日曆一組

疋頭部 全毛條子法蘭絨 每尺八角半 全毛灰素法蘭絨 每尺九角

南京路浙江路東
中華 百貨商店
傾銷存貨 大減價

大批綢緞零料
冬令半價傾銷
全絲花縐緞每尺六角半以下
全毛嗶嘰每尺二角四分

眞皮絨裏手套每雙二元
童衛生衫五件一元
眞羊毛女內衫每件原價五元半減售二元七角半
摩登手挽袋每只一元八角半
保暖卅六小時水瓶每只五角半
四十五寸印花被單每條九角半(售完爲止)

毡軟底女拖鞋每雙一元
童裝純羊毛襪兩雙六角半
女裝中統羊毛襪兩雙一元一角
男裝羅口花毛襪三雙八角

麗華公司
傾銷存貨 大減價

▲綢緞部▼ 二尺闊各色雙面絲絨 每尺不滿一元一角半 全眞毛緞背花葛 買一尺送一尺 每尺不滿八角

加厚衛生衣每件八角半 女裝衛生褲每條五角 鷄皮手套每雙二元 女羊毛手套每雙九角 羊毛西裝圍巾每條一元二角半 ▲毛織部▼

▲毯被部▼ 蒙古駝毛每磅八角 60×80上等棉毯每條一元半 全毛車毯每條四元九角半

▲女式部▼ 花呢童裝大衣每件三元半 純毛童衫褲全套四元七角半 女裝羊毛外衫每件三元

▲服裝部▼ 買一件送一件 雙面緞旗袍料每件不滿五元 女裝黑呢皮領大衣每件廿二元半 男裝皮大衣每件五十七元半 (四樓衣料市場)

盆湯街大馬路口 上海唯一完備鞋店 總支兩店

天祿鞋莊

▶冬季例年一次◀ 同時舉行 大減價 舊歷年止

華盛頓聯號 (本號)

●好貨賣與識家● ●毡呢．與．絲絨．爲採作暖鞋料之大宗，很多店家，以次劣之毛毡與絨，撥撥顧客，號召賤賣，則得不償失，一穿即裂，反不合算，請勿上當，

●不以輕料減工欺騙買主● 可以素負信譽作爲擔保●

●式樣完備冠蓋一切 秀短肥長，新穎古式，兼而有之，皆得如意配合，無擇足不適之慮，質料上選，故不待言，

▲費極廉代價● ▲購上等貨色●

打破歷次減價紀錄特別犧牲 歡迎參觀比較

特別犧牲品
古底 古呢高統暖鞋每雙三元
軟底 古呢反口暖鞋每雙二元四角
英皮底 花格呢大舌暖鞋每雙三元
古底 鞋呢紫羔暖鞋每雙二元
軟底 古呢二元口暖鞋
軟底 古呢有舌暖鞋每雙二元
軟底 古呢拖鞋每雙一元
●杭州新布底鞋每雙一元三角
●貢呢．麻呢．光緞．絲絨
▲軟底，兜皮鞋每雙減售二元
▲輕便紋皮鞋減售三元八角，四元五角，
共餘暖鞋每雙削碼自三角起五角止
花色繁多不克備載

南京路大陸商場
中國國貨公司

大廉價·大廉價·大廉價

應時用品特殊低廉

弗謂不冷　一冷就冷　如要防冷　厥惟毛冷

抵羊牌毛絨線大贈品

抵羊牌毛絨線每磅特售三元二角

●購一磅憑發票抽取贈品券一張●

抵字贈品券　珍品金鑲眞翡翠寶戒一只或本公司禮券五十元

羊字贈品券　珍品金鑲眞翡翠寶戒一只或本公司禮券二十元

牌字贈品券　珍品金鑲眞翡翠寶戒一只或本公司禮券十五元

毛字贈品券　珍品金鑲眞翡翠寶戒一只或本公司禮券十元

線字贈品券　賽珍鑽戒一只或二四繡花巾一打

贈字贈品券　利康牙膏一支或賽璐珞皂盒一隻

品字贈品券　小時代霜一瓶或中華牙籤一盒

●憑券得兌取上列高貴贈品一種●

抵羊牌毛絨線每磅特售三元二角

君用抵羊牌毛絨線編織衣物能各隨人意服之有和暖如春之妙

綢緞皮貨火爐電爐
一律非常便宜

電話九二八五（五線）接轉各部

中華電台陳大悲親習戲歌研究家節目每日下午八時一刻至九時一刻·大中華電台美蓉團歌唱節目每日下午九時至十時各界注意

LA PERLA DEL ORIENTE EL COMETA DEL ORIENTE AND GRANDASIA BRANDS

香港老美女香港慧星牌香港東方美女等牌可稱獨一無二上等雪茄保君滿意

最上等雪茄煙　價目異常便宜

經售處　永安先施新新麗華福和煙公司永泰棧煙行及大小煙店

總經理泰祀公司　九江路二百十號

Mr. P. C. Boon

潘安君比國人現年七十五歲精神矍鑠辦事力強歷在比國嗬囒呱哇及小呂宋各雪茄名廠充任技師數十年經驗宏富君本人長年吸食雪茄從未間斷觀於己身確知常吸雪茄有延年益壽之功現特爲介紹下列各種名牌雪茄保君吸之滿意而欲贊不絕口也

欲求身段婀娜體態苗條請速駕臨

巴黎胸衣室

◆博物院路一四一號第卅一號房間◆

本室自運巴黎原料。特聘巴黎專家。根據科學原理。依照各人體裁。特製衛生胸衣。保持美麗曲線。穿着極感舒適。倘蒙賜顧。無任歡迎。

電話一四一八九

內政部備案　衛生局註冊

久安公墓

基址　浦東洋涇區欽賜仰殿北首

辦事處　浦東賴義渡浦東銀行內　上海大陸商場五樓五二五號

電話　浦東分一五九　九四二九〇

地點寬燥　交通便利　手續簡便　保管週到　價低廉　辦事迅速　欲知詳情　備有章程　函索附郵即寄

人體美之研究

歐審凡著　一冊五角

人體美是何等的神祕，而無恥之徒竟利用人體美之名以謀利，眞是人體之罪人。本書立意高尚，描寫純潔，絕非裸體照片等引誘眩惑人者可比，全書分十二章，計四萬餘言。申報館特約發行部

其發生影響[illegible]西地，我且問，兩一男子同父母，少了川資，是否亦當，若只當女子而不當男子，這是何故？萬一老太婆少了路費，是否亦當，猶然只當少女，而不當老婦，只是何故？

就只以少女言之，我便發生幾點感想，㊀質店中而收當少女，是視少女和貨物同一看待，其賤視華人的心理，可以表見，㊁質當一月，而收利二元，若質當一年，必須二十四元，是利率高於當本矣，㊂即以一月言之，加利既有二元，若再加以飯食等費，而並未言明價格，可以隨意勒索，即使索價並不過高，一月飯食之費，亦須四五元，則當者安有能力以取贖，㊃被當者又是一成年貌美女子，萬一店主無行，穢其貞潔，則此賬又何從算起。

故我認爲此種事實，名爲收當少安，其實是收買少女，因爲一則如此高利率，當者必無能力以取贖，二則青年貌美女子，當入店中，無絕對的保障也，惟再進一步，而推求此事的本質，則又在於我國富有的同胞，因爲我國的人對於困難同胞，不加憐惜，不爲之設法維持，於是不得已而受日浪人的舞弄，此其咎又不在於日人矣，尙何責於日人。

流浪者

惠

瓦斯燈的慘白的光，在巷角跳躍着，雨點在那白光下，好像碎玻璃似的散落下來，這時已經約莫有十一點多鐘了，馬路上還有一二聲汽車的汽笛在響着，但那聲音是很幽沉的，在這寂靜的深巷裏，是幾乎聽不見了。這時李阿大他却還獨自一個的躺在那慘白光下的一個角落裏，喘着微弱的氣息。一陣陣來着雨點的風撲到他的身上，他的牙齒就格格格的相擊着，身體不住的顫抖着。雖然他想爬起來走動走動，但他那已經沒有了氣力的四肢，怎樣掙扎還是抬不起來，似乎有着千斤重量的東西壓下着。動一動也是不可能的。

李阿大自從前幾天就病倒了，本來是極微小的病，但這在他却好像是發了大病，他那受了飢餓的肚子，那受了寒冷的身體，使他的病更加的沉重起來。他屢想去吃一點藥，但他却怎樣去想辦法也弄不到一點錢，昨天他餓得再也忍不下去了，他還盡力的走起路來，但結果他只從林麻子那裏拿來了二隻爛饅頭，一直的就到了現在，他雖然已經餓得發昏了幾次，冷得全身都僵了，可是他已是再也不能抬起身來了。

他這時眼睛模糊的望着那瓦斯燈的慘白的光，他那蒙着一層黑色的灰塵的臉，却也顯得更加的慘白了，他的呼吸漸漸地低微下去，在他的腦子裏就浮現出他那在今年大旱時，餓死了的母親和弟弟的臉孔來。他的衰弱的神經突然的感到一陣火樣的熱，他不省人事的昏過去了。

李阿大本來他是一個種田的人，他在村裏是以忠實著名的，雖然他今年只有二十來歲，但他自從十四歲時父親死後，他就去給人傭做長工了，一連的十多年，他從沒有休息過。但是今年，四處都大旱了，李阿大雖然忠實可靠，但也沒有人來僱他去做長工了，他那做人家婢子的母親也被人家辭了，他那十五歲的弟弟，小生意也沒做了，一家三口，都是每天在借貸來過活，起初村裏人都因他們一家三人都是老實人，也就借了一點給他，可是漸漸地，借得太多了，別人也沒辦法了，他們一家三口也就只好挨着餓的度日。就在這時，他弟弟生了病，這病完全是受了餓來的，但是却因此一病就死了，他那五十歲的老母親，也一方因他弟弟死了，一方因受不了餓，也就病倒，而相繼不到十多天就死了。在這時李阿大他對這鄉村是再也沒法住下去，所以他就和着村裏林麻子等幾個，一同流落到這大都市的上海來。可是到了這裏之後，他們五六人都謀不到了生路，大家就終日在這街頭流浪，變成一羣無家可歸的流浪者了。

「喂，阿大，起來吧，找了你大半天，你却躺在這兒呢。」

李阿大這時昏沉沉地聽見有人叫他，他慢慢地無力地睜開了那無神色的眼睛，他這時才知道他還未有死去，他旁邊坐着林麻子在發抖着。

「你餓嗎？劉三哥就要來了，他去想辦法，我們等着他拿來給你吃吧！」

林麻子牙齒相擊着的說，但這在李阿大看來，恐怕他再也沒有福氣吃劉三拿來的東西了。他苦着臉，呆望着林麻子，一句話也說不出的哼着。

時候是在飛速的過去，天已經是快亮，那雨雖是停了，但西北風刮到人的身上是更加的寒冷了。這時劉三和劉二他們兄弟二人才從那巷外走進來，但當他兩人走近的時候，只看見林麻子呆呆的在那裏流着淚，死斯燈的慘白光輝照到他的臉上，只是白色的，一點血也沒有。他看他兩人走來，低低的說：

「我們又少了一個同伴了。」

劉三和劉二聽到了這句話，望着那躺在角落裏再也不能動了的李阿大，默默地站住着。

番邦

沁

約莫在三數十年前，人們會以爲番邦是不毛之地。然而，從南洋發財的華僑，日更日多的時候，人們都又羨慕番邦是像黃金的天國似的。

童年時候，吃了番客們歸鄉的番餅乾，看他們穿着黑綢衫褲，番邦是多麼美麗可愛！心裏深深的印着這些夢痕。但，却沒有知道番邦，——鄉俗意指南洋。原是類似蠻夷居處，全是中國的南方人，冒險而去，日漸開發的。當初航運還未見很發達，海路也尙未通航，廣東福建等地的人們，富有冒險和勇敢的性質，大膽的飄着很易沉沒的大木船而去，中途致死，和到了番邦，因水土不服斃地不易居而死的，眞不知多少。就是二十年前，鄉中算是過番的人較多，也還視爲可怕的陌生地呢！富貴人家的子弟，誰也不願放他過番，大半是一些浪盪子弟，不大容於家鄉，只好走番邦。就是在南洋華僑們最隆旺的時候，過番邦的人們，仍是十分辛苦的。

背鄉離井，拋妻棄子，而走番邦，在故土觀念最深的中國人看來，是最淒涼的事情。就說到較近的越南吧，找到快二十塊錢路費，又需要十多元的入口費，更一定要準備繳第一年三十多塊的人頭稅。這一筆過番的大資本，時常是要辛苦的生借來的；甚至於有的賣牛賣子，嫁寡嫂，賣女兒。而想去番邦謀生。別了眷念的故鄉，懷着滿腔的離愁，到了海邊，看那渺無天際之的綠水滔滔

聯合贈品券

可向下列商店掉換贈品

特備精美贈品，減價掉出　但求顧客滿意，不惜犧牲

福安公司　南市小東門　中華路西門　同時舉行冬季大減價

四川商店　南京路山西路東首總店　南京路拋球場分店

中國內衣公司　南京路中市

亨得利鐘表行　南京路新新公司對面

合羣自來水筆公司　五馬路棋盤街

寶山棉織廠　南京路亨得利隔壁

仁昌永料器廠　南京路大陸商場

保和堂藥房　北四川路八〇七號

上列各商店同時贈送聯合贈品券

南京路東亞旅館門首

聯合贈品總掉換處　照常掉換

各處得來之券　均可合併掉換贈品

徐重道國藥總分號十一家聯合大減價只有三天了

犧牲品

人參再造丸 特號大盒一元 中盒五角 小盒二角半 買一送一

配煎膏滋藥 貨品道地 定價已減 煎法精良 手續週到 售六折

杜煎驢皮膠 每兩減售一角八分
杜煎虎骨膠 每兩減售一元八角
杜煎鹿角膠 每兩減售一元八角
杜煎龜版膠 每兩減售二角二分
龜鹿二仙膠 每兩減售一元二角

參茸衛生丸 每盒減售丗元二角
百補全鹿丸 每斤減售一元二角
十全大補丸 每斤減售九角六分
十全大補膏 大瓶減售二元
太極兩儀膏 大瓶減售一元四角

本埠電話 立刻送上 不取力錢 外埠函購 寄費二角 多還少補 郵票通用 封裝密固 郵寄安速

電話九一一三三

總號 上海愛文義路泥城橋西

第一分號 [illegible]
第二分號 成都路山海關路北
第三分號 新閘路辛家花園首
第四分號 新閘路成都路東首
第五分號 福煦路成都路南東
第六分號 南成都路大沽路口
第七分號 同孚路威海衛路南
第八分號 靜安寺路馬霍路東
第九分號 霞飛路呂班路東首
第十分號 愛多亞路大世界東

徐重道發明 補的茶點 日夜營業 晨八時起 夜三時止

白木耳羹每客七角五分　人參茶每客一元五角半
白燕窩羹每客七角五分　西參茶每客五角
紅棗參羹每客五角　參桂茶每客五角
蛤士蟆羹每客五角　參鬚茶每客二角五分

價廉物美 補力偉大
比較自辦 便宜七折
電話關照 立刻送上
無論遠近 不取力錢
長期包月 特別克己
保熱瓶裝 隨時可吃

電話 九一一三三五

總號愛文義路泥城橋西 十家分號均有發行

專門修理無線電

▲不論如何損壞均可使其
▲完好如新請打電話通知

中央公司無線電修理部電話九二零七八號

即可獲得最滿意之服務

地址 勞合路八十一號 太和大樓四樓四零一號

私立廣肇女子小學招生 男女

市教育局立案

級別 一二三四五六年級及幼稚園 均有餘額
報名 自即日起
考期 一月念九日上午九時起
校址 北四川路橫浜橋福德里
章程 附索備
五六年級不收男生
校董會主席 溫宗堯
校長 劉鴻威

，這些大部分是鄉下人的新過番的，心已先寒酸酸的了。

好容易，船渡過了七洲洋，海水由綠變成黑，又從黑轉變成綠了。一帆風順的話，也已受了不少旅途的痛苦，幾日夜的艙底的生活，當然不是好過的。

船安然的入港，抵番邦的岸口了。但是並不能隨意登陸，站在甲板上等着，給熱帶的太陽光煎着，不知要等了幾個鐘頭，才准許爬上番邦的陸地。也不能自由的就走，仍是要等着。行李是不准即帶走，須拿進衣箱亭去受檢查，等到一切入口手續辦清後，才可以到衣箱亭去領取。領取回來的東西缺不缺，那只好聽命運。受了踢打又要花了角子，才能好好的把東西領到手，這也算是一個難關。

把行李放進衣箱亭，人須被像豬般驅入新客術。命運好的話，番人即日辦公，給你辦清入口手續。一定要有商家担保才得住下。入口紙，人頭稅紙，一概繳後辦清，才得放出新客術。像犯人似的要打了幾次手印，番人簽了字，領到一張人頭稅紙。這紙必需每行必帶，不然查到時，先抓去坐牢後再說。丟掉了那就等於沒有繳過一樣，重新再繳，費錢又很麻煩。如船抵岸時，逢到番人不辦公，那就活給關在新客術過夜，沒有吃也沒有地方睡，比坐牢還苦。平安的辦手續時，遭受到意外的踢打，那是十分平常的事。

算是安全的出了新客術，和暫時找到了地方住。但職業是否就找得到，也是一個是够苦惱的問題。失業的滋味，用不着多說。縱有了工作，那華僑店裏的夥計並不易當。工作是沒有限定多少小時，除了睡吃的時間以外，全部是幾乎盡貢給了老板。娛樂和開心處，簡直難以找，只老愛憂思的掛念着故鄉吧了。

生疏之地，有病時，店裏是斷不容得病夥計白傘薪，辭退了送到每家醫院去待死。如果要回去，那也不可以自由的走，一定要先在四十天前報告政府及繳好幾塊錢出口紙費，查得別無他故，才准放行。番邦，像一座陌生無情的囚籠呵！

個人的悲劇

西蒙

先前蘊藏在腦子裏的什麼錦繡的理想和柔輕的夢念，一經碰着了慘酷的遭逢，就如同一杯貯滿紅色的葡萄酒的杯子碰着了岩石似的，一下子全粉碎了。如今是一切的空想念頭都沒有，如今我唯一的希望，是天天在後邊緊追着我的，彷彿一雙可怕的生活猛獸能放鬆了一下，不再拚命的追趕，使我可以定一定恐慌的情緒，狂跳的心，停一停跑累的腿子，而讓我舒一口氣休息一回。可是這是可能的嗎？不可能的，我的雙腿如若走得稍為遲緩，那野獸似的生活就快撲上身來，差點兒都給當一嘴點心吞下肚子裏去了。

于是，我祇好掙扎着最後的氣力喘息地一直向前奔，連頭亦不敢回的。生活真是一隻猛獸似的呵！它不住地給我以種種恐懼威嚇，張着惡狠的眼睛窺伺着我，瞧我一個不留神解決了我。為了此，不得不日日支持着瘦弱的身體，從清晨至深夜，伏在一個狹而窄的小屋子裏，殘忍地向腦袋極盡挑剔的能事，攤開稿紙一行行從腦裏輸到筆尖，又從筆尖沙沙地寫到紙面上。

精神已經困倦非騙一騙不可了，然而還是得睜開累到流水的眼皮繼續在紙上一字字塗下去。有時病着，仍然必要負着病的痛楚在稿紙上勞作着，除非到了眼底生花頭昏腦眩為止。每當寫完了一篇稿，再從頭讀一遍，我的心就不由地緊個劇痛起來，像突然受到鐵槌子重重打擊了一頓一樣。這裏邊是塗着自己無數鮮紅的血和斑爛的淚跡呵！當在靜寂的深夜裏的燈光下，撥出了許多存稿，隨意翻看着，有時便想起早些日子一種可笑的心境來了，那時，我曾經把它當做精神的蘇息地，當作心靈無上的寄托，甚而至於當做生的孤單的旅程上唯一的伴侶，珍重地把它藏在行篋，像珍重一件心愛的東西似的，隨着我經過許多地方，長長的時間伴着我，幾乎不願離開，在寂寞的旅舍中，長夜無法排遣，往往就打開行篋把它們翻出來，愉快地鑑賞，覺得這些是心靈之花的結晶，有着無限的榮耀，於是一種美妙的慰安的情調緩緩地充滿了整個的心窩，差不多要陶醉於這種精神的慰安中了。可是這種可笑的心境已早就跟夢念和理想一齊消滅了。

現在怎樣呢？我看了它們我的手便發抖，心亦在痛，而且憤怒着，把它們看做我生的最大的仇敵，再不是什麼心靈上的寄托，生的伴侶。在那裏邊，都曾渲染過我許多的血痕，許多的淚痕。它們像一條毒虫，在無形中嚙瘦着我的青春，蠶食着我的生命。還有什麼情感，我只有痛恨，憎惡，當我憤恚達於極點的時間，我幾乎想燃一把火一股腦兒把它們燒成灰。不讓其再出現於眼前，因為一看了它們，便會不期然而然地回想起從前的種種情形，覺得變得太迅速了，這樣我將感到無限的悲哀。

所存在於如自己一樣的人的光榮，尤其是當見到了別人對於自己的熱切的讚詞，或是看見了自己的東西那種慰撫和歡忭，在我是一絲也不存在的。我只知道多一趟在紙上作息，我的汁血又多拋注了幾許，同時生命卽上一步的挨近墓墳的邊沿。因此我全不希冀當我眼睛閉了，呼吸停止了以後，有什麼人來到我的墓前，一面誦讀我的詩篇，一方宣述我生前的行跡。我惟是期求能够就此永遠與那些分了手，或者可以多活一些時日，可是這無人知的悲劇不到最後的一天是不會完幕的。

歌唱

上海無綫電劇社

華興（一一六〇）下午四時半至五時半

鐵馬金戈曲（姚莉）妹妹我愛你（露茜）蘇三不要哭（曼娜）小小茉莉（姚莉）獅鐘（露茜）摩登戀愛（曼娜）飛花村之歌（姚莉）

大中華（一一六〇）下午八時至九時

春宵賦舞曲（姚莉）今夜曲（曼娜）慈母搖籃曲（露茜）船夫曲（嚴斐）舟中曲（曼娜）催眠曲（露茜）花心曲（姚莉）春宵曲（嚴斐）

芙蓉團

市音（一三四〇）下午五時半至六時一刻

戀愛明星（雲莉）戰地之花（雲雲）紫羅蘭（雲芳）小寶貝（黃韻）娘子軍（雲芳）鴛鴦鴛（雲莉）芭蕉葉上的詩（雲雲）英雄夫婿（黃韻）

安定（八六〇）下午七時至八時

絲襪隊（雲莉）丁丁當太太（黃韻）偉大的愛（雲芬）燕燕歌（雲雲）族家老老（雲芳）九香塘（黃韻）雙搖舟（雲芬）春朝曲（雲雲）勇士凱歌（雲莉）

興華（一一六〇）下午八時一刻至九時

漁村之歌（雲莉）劍鋒之下（雲雲）新婚燕爾（黃韻）燕雙飛（雲芳）再見吧故鄉（黃韻）醉臥沙場（雲芬）飄泊者（雲莉）梅花接老爺（雲芬）

大中華（一一六〇）下午九時至十時

催眠曲（雲芳）鮮花新婚（雲莉）英雄夫婿（雲雲）小小茉莉（雲芬）民族之光（黃韻）夜深（雲芳）蘇武牧羊（雲芬）

中西（一〇四〇）下午十時一刻至十一時

花生米（雲莉）愛情如玫瑰（黃韻）光明之路（雲芳）特別快車（雲芬）薔薇之歌（雲雲）飛花歌（雲芬）薔薇之惡（黃韻）

玫瑰團

中華（一一四〇）下午六時至六時三刻

早天雷（前奏）張家姥姥（張如）別矣巴黎（周恭玲玲）再見吧古鄉（曼麗）今夜曲（雯仙）夜來香（王蝶）回來吧（吹泡泡吳芳）我的妹妹（張如）

敦本（八〇〇）下午六時三刻至七時半

情雨綿綿（前奏）夜半私語（張如）從軍別愛（雯仙）薔薇之歌（玲玲）瞎子算命（吳芳）摩登戀愛（張如）我的愛人就是你（雯仙周恭）春意詞（吳芳）

中西（一〇四〇）下午八時三刻至九時半

小親親（前奏）小妹妹不要哭（張如）小蝴蝶慢飛（玲玲）小寶寶（雯仙）小月亮（曼麗）小妹妹的心（吳芳）小小的心（張如）小孩與花（王蝶）

安定（八六〇）下午十時至十一時

羅宮綺夢（前奏）鳳陽花鼓（張如）梅花接老爺（玲玲）我願意（吳芳）文明結婚（玲玲）人間仙子（雯仙）銀漢雙星（曼麗張如）你要那個抱（吳芳）

大上海社

大中華（一一六〇）下午六時至七時

芭蕉葉上詩（飛斯）乳娘曲（白鶯）安眠（飛斯）昭君怨（王琪）四時吟（白鶯）舟中曲（飛斯）

飛音社

華興（一一六〇）下午六時至七時

南海美人（俞月明）蘇三不要哭（曼娜）努力（露茜）戀愛明星（王鶯）絲襪隊（佩德佩容）慈母搖籃曲（俞月明）休息五分鐘（曼娜）悲秋（露茜）

汪曼傑美容術演講

國華（一一〇〇）下午六時一刻至七時

山中的美人　回憶　快樂家庭　開始的一吻

夜鶯藝社

國華（一一〇〇）下午九時至十時

梅花接老爺（露茜）擱樓上的小姐（曼娜）蝶戀花（露茜）鋤頭舞歌（曼娜）永別了弟弟（露茜）飄泊者（曼娜）閨房之樂（王鳳）燕雙飛（露茜）

彈詞

姚小庵王萍秋麒麟豹

中西（一〇四〇）下午十一時至十二時

開篇「九子念孩」

一母所生九個郎。又生一個女紅妝。回轉朝堂多榮耀。見門公飛報到內廳堂。夫人聞說忙出接。迎接相公到內堂上。夫人呀吾外國封臺十三載。諒夫人一向納安康。一一說行藏。相公呀大郎一品當朝為宰相。二郎是兩榜坐大堂。三郎雲南封子伯。兵部尚書第四郎。五郎山東為總督。六郎是東宮太子教文章。左都御史為第七。吏部天官第八郎。九郎雖則年紀小。去年新中狀元郎。一位千金年十六。萬歲爺選去作娘娘。九個媳婦多賢慧。八個孫女伴綉房。十二個孫兒能文武。個個書房讀文章。聞來還能門刀槍。二十年前得一兆。紗帽紅袍坐滿堂。更兼金龍掛中央。到如今九子念孫多富貴。九美個個多榮光。子孫滿堂子孫昌。

李雁秋白蛇傳

元昌（一一二〇）十一時半至十二時一刻

開篇「寶玉出家」

料理墳塋到金陵。一帆孤舟破浪行。萬里景色無限好。水天一望暢胸襟。追邊廂二三村落無俗態。那一處林巒可發詩意深。想涓涓的波浪衝船舷。陣陣清風送歸程。想家書中字句太奇突。何以寶玉他好端端未見轉門庭。心灰灰。意沉沉。實那是家門不幸古來云。那一日冒雨來到毘陵驛。何奈乎風雷交迫不能行。賈政是無意推篷望開處。忽然見江岸暖來一貧僧。他是光頭赤足衣衫破。迎風鵠立不勝冷。面目之間如相識。九曲迴腸記不消。遙向船中連叩首。合掌躬身打問訊。猛想起失踪未轉的寶玉卽是他。何故倒髮入空門。（哭）兒呀老祖宗心愛并非假。不別而行太不忍。十九年恩養無以報。想如此的結局豈不更傷心。為父今日回家去。快來同舟一路行。寶玉是不言語。不多聲。如歡樂。如傷神。連嘆息。兩淚淋。無言對答老年人。忽而來了僧道二人把玉拖。一刹時不見了人和影。慌忙追趕以不及。父子終然不相親。霎上空留茫茫影。

話劇

觀音社

中西（一〇四〇）下午七時一刻至八時

「空谷蘭」

為了要使家庭和睦，所以紉珠忍痛去了，本來天下祇有愛是自私的，當紉珠走的時候，紀蘭蓀還在花園中跟柔云喃喃私語，誰都想不到，剛做母親的紉珠會在半夜裏出走的，所以當時並未發現紉珠的失蹤。

中華（一一四〇）下午八時一刻至九時

「紅樓夢」

賈敬的壽辰，寧國府內高紮彩棚，戶子佳人，盈盈一堂，王熙鳳帶了賈寶玉一同到寧府來賀壽，順便來探望賈蓉的妻子—秦氏的病。在花園裏，就遇見了賈瑞調戲她，熙鳳當時不得已敷衍了賈瑞幾句，那知賈瑞就信以為真了。

國學

汪冰梅女士唐詩

華興（一一六〇）上午九時至十時

宿業師山房待丁大不至　孟浩然

夕陽度西嶺，羣壑倏已暝。松月生夜涼，風泉滿清聽。樵人歸欲盡，烟鳥棲初定。之子期宿來，孤琴候蘿逕。

同從弟南齋翫月憶山陰崔少府　王昌齡

高臥南齋時，開帷月初吐。清輝澹水木，演漾在窗戶。荏苒幾盈虛，澄澄變今古。美人清江畔，是夜越吟苦。千里其如何！微風吹蘭杜。

新聞與消息

最近在華興電台播音之飛音播音歌唱社，因社務發達，即日起擬徵求男女社員念名，凡有志音樂歌唱之女士可歸至該社報名，該社辦事處在北火車站升順里四十六號，并有章程備索，函索附郵二分即寄，

永安公司推銷存貨大減價廿一天

綢緞部絲絨

大賤賣三天

絲絨千餘種花色鮮艷分類陳列定價底廉每尺由四角餘起機會無多請勿錯過

毛衫部

英國本牌潔白純毛內衫褲 每件特價十二元
英國狼頭牌純毛內衫褲 每件五元九角半
英國本牌純毛潔白女衫 每件三元半

男裝純毛西裝套料 每套廿八元半起 再折九折
冬令男裝暗格大衣絨 每碼五元半
女式深淺咖啡黃灰色大衣呢 每碼一元一角半（疋頭部）

男女黑毡面長統靴 每雙二元五角
絲絨女拖鞋 每雙九元半（中鞋部）

蜜斯佛陀美容術 二樓公開表演

全羊毛晨大衣 每件七元（西裝部）

（皮貨部）
關東狸貓皮長袍料 每件十四元
黑先而女皮大衣 每件十九元
各種珍貴皮貨 削本特價傾銷

手套部
新到大批禦寒男女裝手套
新樣眞皮女裝手套 每雙特價五元
北平黃皮面羔皮裏男裝皮手套 每雙特價二元半

襪部
女裝長統點星夾絲襪 三雙八角
女裝長統條子冲毛襪 三雙八角
男裝長條夾毛襪 五雙一元
中童花呢冲毛襪 三雙四角半

捷克平邊緞帽 裏絲絨帽 每件十四元 買一件送如圖帽盒一只（帽部）

黑呢黑皮領新裝女大衣 每件廿二元
色絨皮領女大衣 每件十元（賣完為止）
定製新裝大衣八折（新裝部）

本牌五磅裝早茶餅干 每聽九角半
百果豬油年糕
美術十景糖果盤
中外餅干本湖野味大賤賣（糖菓部）

南貨部
醬油瓜子大王 每元八磅
福建榕城鼎日有老牌肉鬆 大聽八角 中聽四角

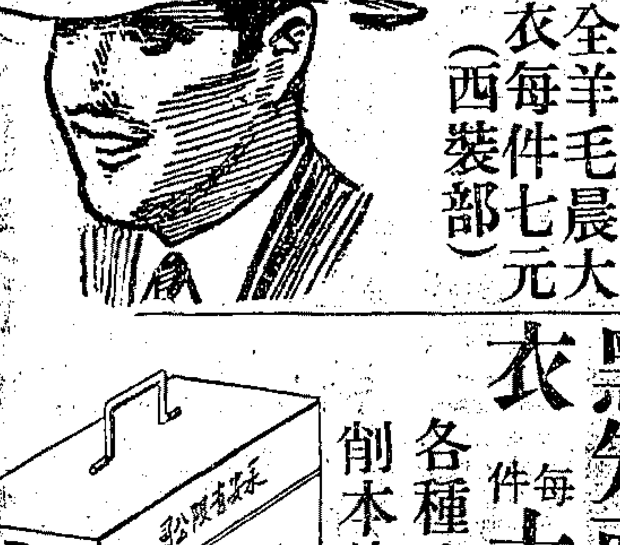

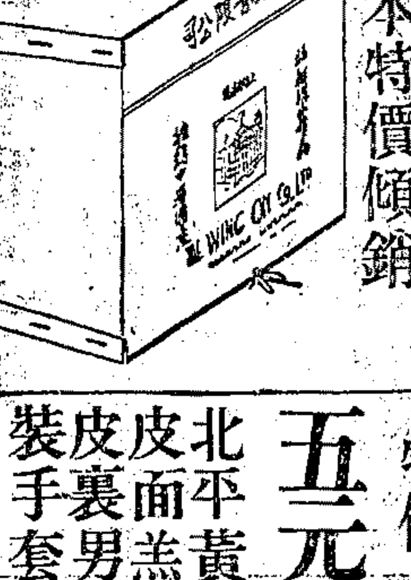

中華自來保暖壺廠 優美出品

四磅裝十二元半
六磅每只十五元

一律定價

天氣寒冷日常需要熱飲如商店學校辦公室公館等每用銅壺貯水下燃煤炭以維持溫度用法頗感麻煩較諸自來保暖壺眞不可同日而語矣

此壺式樣美觀容量寬大毋須燃燒手續自能保暖持久本公司精選最優出品以備貴客採購參觀賜顧一律歡迎

△水瓶部▽

申報本埠分類廣告

拍賣

瑞和洋行　禮拜五拍賣

准於十八日上午十時在廣東路一六〇號本行內拍賣英國製造六發彈子檯、天津地毯、無線電、收音機、沙發、大餐檯、冰箱、扶梯、玻璃面櫥、舊報紙、書籍、顏料粉、各色緞子、木器、大菜間及房間器具、汽車一部

公盛洋行　新康路中央大廈一〇一號

運貨汽車

今號拍賣於本月十七日下午三時在寧波路價廉緞綢衣料六百十一號，今於拍賣各種綢緞、紡綢等（回祿綢緞），可看此佈

通孚洋行　禮拜四拍賣

上等住宅

准本月十七日上午十時在海格路三百五十六號即住宅內拍賣，計開大菜間、寫字間、客廳、美藝、藝林製

大菜間傢俬　**地毯絲絨**　**摩登西門子**　**洋琴**

魯意師摩洋行　禮拜五拍賣

准於十八日上午九時半在本行後面樓上拍賣衣服什物

創始一千八百七十三年　**魯意師摩洋行**

魯意師摩洋行　禮拜六拍賣

准於十九日上午九時半在本行前間拍賣洋琴、機器腳踏車、汽車、衣櫥、掛鏡、沙發、茶几、大菜檯、寫字檯、書櫥、鐵床、木器及一切什物

公盛洋行　新康路中央大廈一〇一號

東方滙理銀行委託

星期五拍賣　**優良房產**

准於一月廿五日下午三時在當地拍賣**霞飛路第一二九二號**

徵求

有志辦小規模實業者注意

茲有新式完美織布廠一所，計有鐵木機四十台，全副設備俱全，機件新完，附有合約。今願出讓……

▲現銀出借　利息極微

徵求職員

▲徵求房屋

飲食

▲徵求東門路市房

茲有某大公司擬在小東門東門路大東門市房一所，近覓一幢或二幢開間……

▲徵求南洋煙草股票

茲擬徵求南洋煙草公司股份數百股，倘有意出讓者請函……

保健強身　長期飲牛乳大效

"A"字消毒牛乳

節省開食造成好習慣　青年子弟尤宜注意

蘇州自由農場

專家管理　自由農場　"A"牛奶　電話七〇六二三

杭州自由農場

啟事

老大華舞場主理維S. H. LEVY啟事

招考中文文牘員啟事

遺失

▲遺失聲明

▲聲明遺失

▲遺失儲金簿聲明作廢

▲遺失聲明

▲遺失圖章聲明作廢

▲遺失聲明

▲圖章作廢

▲存摺作廢

▲遺失聲明

▲遺失田單

▲遺失圖章

▲遺失印鑑聲明

▲遺失聲明

▲遺失劈單聲明

▲遺失田單

教育

英德法　白爾伯

小學程度之女子出路

謀經濟獨立的機會

民生助產講習所招生

英婦教授英語

▲教授英文

法學專修科招生

聘請

延攬英文人材

▲聘請買辦

招聘學生兼任販賣員

聘請科學製造醬油技師

▲聘請跑街

▲聘請粵籍教員

▲聘請女教員

個別補習　大代數學　解析幾何　三角代數　幾何英文

待聘

女教員待聘

營業

●中國版紙製品公司

電話五〇九五三　海州路元號

徽章

中國景泰藍徽章公司　電話七三五一六

▲便宜道契出售

▲西人女子及其助手

梅氏舞院

汽車

不景氣中　非購置新車之時

諸君於購置汽車時務請先行光臨本公司參觀

東方汽車公司　電話九五〇三〇號

▲汽船出讓

機器腳踏車廉讓

▲汽車出售

地產

中國營業公司　四川路二九〇號

▲洋房住宅出售

▲基地出售

中國營業公司　四川路二九〇號

大西地產公司

大西路、虹橋路、凱旋路

大西地產公司

召租

召頂

▲優等洋房召頂

▲吉屋招頂

召租

地點法租界杜美路　**杜美新邨**

洋房廉價

召租

工廠校舍召租或出售

▲吉屋召租

▲洋房召租

中區雙間轉角市房　單間店面召租　泰利公司啟

電療根治白濁

建業里住宅店面減價召租

▲單幢石庫門召租

▲大工廠房屋召租

麥特赫司脫路愛文義路北首　新建福田邨

●優待租戶　●減租送租

西區吉屋改價召租

召租或出售　高尚西式住宅

國華銀行信託部接洽　電話九二三二〇

近代化優美三層洋房

地點式樣設備租金接洽　**幸福邨**

新閘路戈登路口新建　沁園邨住宅及店房召租

成都路白克路口新建　脩德新邨住宅及店房召租

▲店面住宅召租

公園坊

▲棧房召租

▲新式石庫門號房召租

新式住宅召租

召租

店面廉價出租

西式公寓召租

新式三層街號房召租

▲住宅招租

寫字間召租

綠楊邨　召租　金低廉

醫藥

接生一律四元　女醫　預先掛號

總第一區　西界分院　法口分院　虹口分院　南市分院　虹口分院

專醫停經

葛蘭獨醫院

女子療養院

不用刀割　痔　滬江痔瘡醫院

根治白濁無難處　同春醫院

申報月刊

通告

★現代電影論　申報叢書第十七種

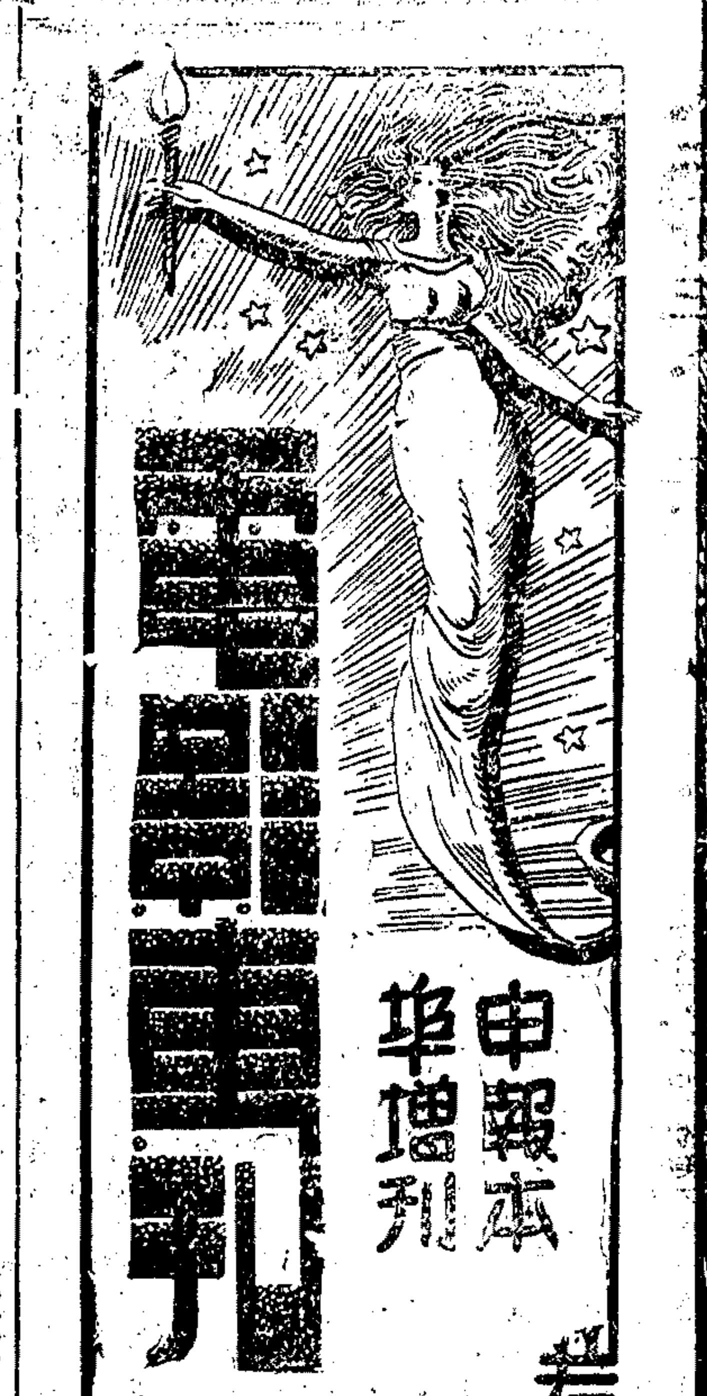

中華民國貳拾肆年
壹月拾柒日星期肆
The Shun Pao Screen Section

克勞黛考爾白的和一個奇特的影迷的通訊（上）

鯤雲

那是可能的嗎？一個明星和一個影迷發生了特別的感情？世界上喜歡看影戲的人，大都喜歡和他們所喜歡看的電影明星通通信。但是在明星們的一方面呢？是不是他們會從千萬影迷之中，檢出一兩個特別的人，而和他們發生特殊的情感的呢？是不是他們會從千萬封影迷信札之中，檢出幾封特殊的，與衆不同的，而在明星們的心坎裏佔着一個特殊的優越的地位的呢？

照普通的事實而論，那差不多是不可能的。無論你的信，寫得多末動人，但亦不過是千萬之中的一個。有些特別和普通的影迷信兩樣些，但是每天收到的信是那末多，明星們和你又沒有見過面，怎能對於你發生特殊的情感呢？但是克勞黛考爾白(Claudette Colbert)，却是常道中的一個例外。她是有一個真心心愛的影迷的。

有一次，她和一位新聞記者談着話。起初，她似乎很急乎將這件事告訴他。可是她忽又頻頻搖着頭。她怎好意思講出來呢？她忽然地又嚇了人一跳。她突然仰着頭大笑起來。過了一回，她連忙告罪道：「請你原諒我。我每次想起了這件事怎樣起頭的，我就禁不住要笑起來。起頭，我並不覺得有趣。我很覺得有氣，但是現在……我想着就會失聲而笑的」。

「他叫什麼名字呢？」那位新聞記者問着。

克勞黛對着那記者凝視着，她一時回答不出來。她忽然嘴一撇，露出一種頑皮的笑容。次則她突然跳了起來，奔出了會客室。一回兒，她拿了一大包的信回來了。她微笑着坐了下來，將綑信的絲紗帶解了開來，然後說道：「那個人我是很熟悉的。我就是將他的名字宣佈了，或則他亦不見得怪我的。」她說着，就將第一封信抽了出來道：「你自己去看好了。」

那位記者讀着那封信。署的名字是但尼爾葛克，一個男子的名字。裏面那影迷送給了克勞黛考爾白一個電影脚本。當然，克勞黛是沒有工夫去讀不相識的人，送來的脚本的。她定了這個章程，囑咐了她的秘書，凡是外面有人送脚本來，就不必通知她，寫封謝信去退還。這次她的秘書，却破了例，拿着那影迷的信，和他所寫的電影脚本，給她去看。克勞黛那天辛苦了一整天，心緒很不好，聽了她的話，立即跳了起來，責備她的秘書，說她不懂規矩。但是她的秘書，却說那脚本特別的好。這一下子，克勞黛更發怒起來，她將脚本擲在地下，將她的秘書趕了出去。

等到她的秘書出去了，她在無意之中，又拾起那脚本來翻着。她在末一頁，發現了一行小字，寫的是：「不知考爾白小姐看不看這個東西，誰曉得呢？」克勞黛就走到寫字檯上，自己親筆裂了他一封信，上面沒有別的話，祇有「誰曉得？」三個字。她寫完了，將信附在脚本裏，寄還了那位葛克先生。她以為這一下子，一切都完了。

可是過了幾天，她又收到那影迷的一封信，裏面祇寫着相類的三個字，就是「上帝曉得。」

克勞黛覺得這三個字很有趣，並且簡單得很，她就信筆又寫了一封回信，裏面寫的是：「上帝到底有沒有呢？」又過了幾天，她又收到一封回信，裏面祇有一個字，就有：「多疑者。」

克勞黛一時高興，又復了他一封信，裏面說的是：「你自命是文學家，真是大言不慚。『多疑者』的後面，連一句話完結的一點都忘了。」（未完）

影片談評

評「新戀舊愛」 Blind Date—國泰

凌鶴

男女間的戀愛，在美國電影作家的觀念中，常是非常神秘的超越經濟，或者其他一切的界限，富家少爺，會和貧窮的女子結婚，而工人出身的青年，也常會得着高貴的女郎青睞，結論是戀愛原為神秘不可思議的。而且這也是他們作品中所主要表現的東西。但是我們所通常看到的並非如此。關於這一點，記得在英國出品的「自立之道」中解釋得非常明白，廠主的兒子和女工的一時的戀愛是有的，為了一時的需要，但是她們之間，因着經濟和地位的不同，到底是不能結合的。

不過我們不會忽視，他們如此的觀念形態的，譬如說在這「新戀舊愛」中，劇作者充分的表現富少年的仁慈，大量為她購贈華貴的服裝，他重厚的資助情人及她所眷戀的人。這裏迎合了一般向上爬的心理，其說謊的作用，也太明顯了。

從這裏來觀察，「新戀舊愛」應當怎樣估價，用不着再加解釋。不過就表現的形像來說，這裏頗有可愛的地方，如寫凱娣的家庭，她的弟妹們是不停的爭吵，她的父親和母親的個性是那末活躍，那些人物，真是太典型的舊式家庭。這裏給與人們質樸的歡笑，就因着如此可愛的表現，給與人們不少好感。至於演員們都很盡職，特別是飾母親和父親的更為見佳。不平凡的技巧，表現了平凡的內容。

聯華新聞

㈠聯華總經理羅明佑，前因事返港，祇以「國風」「天倫」二片導演工作緊要，故在港僅留二日即又返滬。

㈡黎鏗抱病。近延名醫診治，已全愈。

㈢費穆近為「天倫」工作備極辛勞，頃天曉方癒。

㈣阮玲玉日前拍「新女性」在明家內景，一天拍鏡頭二十五個，流淚廿四次。

㈤吳永剛繼「神女」後之新作「小天使」，近已分幕竣事。

㈥莊國鈞沈浮合導之喜劇「無愁君子」工作緊張，日前所拍之戲最為奇趣，在一分鐘內梅琳與韓蘭根結婚後又與劉繼羣結婚。

㈦聯華畫報自擴大革新後，銷數驟增，出版五日內，市上即已售罄，故抱向隅者甚多。第五卷二期現在印製中，決加印一萬本，十五日出版。

影刊近聞一束

莫芳

本埠將有二「娛樂通訊社」出現，專發電影娛樂新聞。○○○○

天一港廠出版「天一週刊」。○○○○

「電影世界」第七期，日內出版。○○○○

「電聲週刊」本年起，接受各公司影院之廣告。○○○○

「聯畫」半月刊第二期決增印。○○○○

「明星月報」內容極佳，電影理論，尤為精確。○○○○

「銀色列車」已出版，由丁丁主編。○○○○

中華日報除每日刊「銀座」外，將發刊「電影週刊」一種。○○○○

「影迷週報」，萬人渴望，但仍未出版。○○○○

電影漫話

雞平

某晚，君里，牧之，和趙丹，談到了中國演員的演技問題。從八時一直辯論到十二時半，每一個人都很熱誠，都很興奮。○○○○

中間討論到，每個中國電影演員都值得討論的問題：(一)導演與Montage的對於演員怎樣幫助：(二)演員怎樣去體驗怎樣去修養：(三)演劇的程度與吻合劇情：(四)個性與小動作等。（詳文當再另行發表。）○○○○

在斤斤於廣告上名次的爭執，在沾沾自喜地對於「皇后」，「美人」的虛榮的滿足，在時裝展覽會，揭幕典禮時做傀儡，這種演員生活的現在，能夠對於自己本身的藝術嚴肅的討論，是值得我們欣賞，值得我們效法的。

百言集（二）

楓橋

（一）一九三四年中國影壇上意識最佳之片為「中國海的怒潮」（藝華），合乎一般中國小市民的口胃之片為「姊妹花」（明星），技巧最佳之片為「香雪海」（聯華），滑稽片最佳者為「王先生」（天一）。

（二）假若外國投資在中國建設製片廠成為事實的話，那麼中國的影業前途更不堪設想了。

（三）一位影評人感慨系之地說，我兩年來所受的教訓是多捧少罵，不說比少說更好。

（四）辦影刊的人，大多有私見或偏心的，在影刊編者中找一位大公無私的人，可說是難乎又難了！

中央電影攝影場 徵求男女演員

南京中央黨部電影股主辦之中央電影攝影場，為籌備攝製影片之需要，特在上海南京北平三地大舉徵求男女演員，應徵者不限年齡，不限資格，凡對電影藝術感覺興趣，自信能有相當成就者，均有被取之希望，而對於未染惡習之男女青年學生，尤所歡迎，一經入選，生活即有極安全之保障，並得在國家培植下盡量發揮其個人之天才，應徵者須具備照片，親至漢口路同安里二十七號國際新聞攝影社填寫報名單登記云。

申報電影專刊投稿略例

一本刊為輔助文化宣揚藝術之電影刊物對於外來稿件均甚歡迎一經登載給酬從豐
一文字既經登載給酬版權概歸申報所有
一本刊文字以語體文為主並須用新式標點
一投稿時每篇須加蓋印章否則以卻酬論
一本刊篇幅有限文字應力求簡短每稿以五百字左右為限
一來件如係譯文應附原著來歷英文可省則省
一文字附有圖等除預先聲明及附回郵資者外一概不負保存或退還之責
一稿紙勿兩面書寫及橫寫亦勿用鉛筆寫
一稿兩投及抄襲文字或照錄說明者發覺之後即不酬給

電影小說 相逢待嫁（Forsaking all Others）（六）

素因

傑弗雷說道：「他打了一個電報給我，說是昨天晚上結的婚。」曼麗的嘴唇顫動着，但是還强作笑容道：「他……他在電報裏一定說對不起我的，是不是？」傑弗雷點着頭道：「是的。」曼麗道：「那還好。總算他有良心，打個電報給我。可憐的迭倫，無論在什麼地方，他總記住我的。」伊琳請爾看着她怪可憐的，就勸她坐下來休息一回。可是曼麗，帶着可憐的聲音說道：「為什麼坐下？新娘是應當站着的。你看見過坐着結婚的嗎？不興！坐着結婚是不興的！你應當站在神壇前面。等結婚完了！還要吻着新郎。不過現在却還有新郎可吻了！他已經和康妮巴尼司結了婚了……」她的聲音，越說越高起來。最後她雙手捧着頭哭起來了。

曼麗此後，過了許多悲慘的日子。她換了一個鄉下地方住着，白天砍着木頭，在湖裏游着水，騎着馬，站到身體疲倦到極度了，晚上睡不着覺。她知道她一定要忘記一切已往。無庸向着石頭心跳了。這樣，經過了多少時候，她的一顆破碎的心，才漸漸重新修補起來，才漸漸覺得日落的美麗，是用不着迭倫的存在的，才漸漸覺得冷水打在黃皮膚上的樂趣，才漸漸覺得一個人生活着，和康健的有意味。

後來傑弗雷和歇伯亦來了，更使她快樂歡欣起來。傑弗雷還帶來了許多信件。他們在飯後，於是聚在一起拆信看，他們一共四個人，曼麗，茶拉，傑弗雷和歇伯。曼麗忽然手裏拿着一封信，對着傑弗雷道：「傑弗雷，你聽着這個。」她於是讀着那封信道：「久別之後，正圖歡聚。余等於本月八日晚九時，在鳳洗禮茶候大駕。望不吝玉趾，惠然來臨是盼。」下面署着「康妮。迭倫林達」幾個字。傑弗雷聽了，祇答應了一個唔字。可是曼麗說道：「八號就是後天。我明天進城去，第一樣要做的事，就是把頭髮燙一下。第二樣是……」傑弗雷站了起來，走到曼麗的面前，奇怪道：「曼麗……你想去嗎？」曼麗道：「當然去咯。」傑弗雷覺得在她脚底下一張小凳子上坐了下來，然後說道：「曼麗，你糊塗了嗎？你一定不知道那是什麼用意。那女人不過是要羞辱你一下罷了。你對於那種事，還一些準備沒有哩。你快不要去上她的當。」可是曼麗搖着頭道：「我想康妮是不要我去的。但是我們竟去了。看她怎麼樣，好不好？再則我已經好了，我都記不清迭倫的眼睛是什麼樣子的，他有沒有鼻子的。我還怕他們什麼？」

到了那天，曼麗果然同着傑弗雷，到迭倫的寓所裏去了。她在飯後，在花園裏遇見了迭倫。他們就一同散着步，細細的音樂傳了過來，室內暗淡的燈光，散佈在地上。曼麗是一些防備都沒有。迭倫冷不防地摟住了曼麗，狠命他吻着她，一次一次地訴說着他的愛，並且自己承認着他的錯誤，以及現在的悔恨。曼麗推開他，但是迭倫死命不放她走。他哀求着道：「曼麗，你一定要聽我的話。現在已是談不到誰對誰錯了。現在惟一的問題，就是我是始終愛你的……」正在這難分難解的時候，康妮突然出現了。很顯然地，她是有預定的計劃的，是……（未完）

申報月刊社第六種書
贛皖湘鄂視察記
再版出書 陳賡雅著

本書是著者親自視察贛皖湘鄂，旁及豫南演川經扶，耗時五閱月，身歷若干艱險，而得自「收復赤匪」或與「赤匪比連」各地的真實紀錄。不僅是研究參攷的材料，且可作為遊記文學看。由裏面可以窺知中國農村凋敝的情形，赤區收復前後的真相，以及平素所不易看到的各地縣政鄉俗，社會奇形怪象。全書內容，計本文三十五篇，附錄華北抗日戰地通訊選十二篇都八萬餘言。筆調亦莊亦諧，逸趣橫生。（每冊六角）

一九三五年歌舞界開路先鋒
打倒徒用肉感誘人 提倡純以美藝感人
內外一致擁戴天字第一號之現代最標準歌舞集團

主辦 金佩魚　領導 嚴華　音樂主任 章文

登場主角：嚴華 周琁 嚴斐 徐健 林鶯 葉英 虞華 葉紅 凌莉 黃鵑 張青 露茜 馬珍 王倫

新華歌劇社
社員全體登場 節目完全新排

節目
(一)前奏曲
(二)光明之路
(三)單想思
(四)攬七念三
(五)梅花接老爺
(六)鳳陽女
(七)米老鼠
(八)等一等吧
(九)踢踏舞
(十)路柳牆花
(十一)城市之光
(十二)(偉大哀艷歌劇)秋風落葉

歌舞美妙場面偉大超過首次公演百倍
一切的一切都是登峯造極！

另請
息影已久之電影明星兼歌舞明星
王人美
在「秋風落葉」客串主角
並唱 漁光曲
胡笳 江曼莉
及其他電影明星登台客串

注意 座價 六角 八角 一元 日夜一律
現已開始預售戲券請速定座

明天起在金城大戲院公演

羅敷艷史

一個婦人的戀愛供狀！

女明星 克萊屈蘭佛

最新傑作

她忍受苦楚，希望得到純摯的愛

明·日·起·開·映·於

國泰大戲院

大上海大戲院明天禮聘

載譽歸來之中國大技術家

郎德山

美娜　妮莎

暨全體新舊藝員十餘位登台

表演技藝及最新式歌舞

同時加映

她是男子心頭口頭上的天使，宛轉歡眠，顛倒眾生多少！她是世間禮法刑法下的叛徒，空空妙手，獵盡金剛奇珍！

破碎異性的痴心，玩賞寶石的光芒，兩者為她生平惟有的癖好！

平妮彭絲·尼爾漢密登浪漫傑作

憐香惜玉

南京大戲院明天起日夜開映

米高梅一九三五年最新無上珍品

傑美杜倫·却爾斯白德華

通力合作歌舞美藝滑稽浪漫偉構

湖山歌舞

艷色竭天下之選！　藝術集時代之成！

環球巡禮中的海上大學，挾載巨量的笑料，熱料和劇料。與新春作件而同臨春江！

標準美人二十位，皆係美國各大學之校花或校后，為現代青年理想之偶像。蓋米高梅公司廸應觀眾再三之請，始有此空前難得之盛舉也。

加映

勞萊·哈台

無上滑稽短片

雉匠趣事

北四川路虬江路口　電話四二七六二一號

上海大戲院

今天起映　三時　五時一刻　七時一刻　九時一刻　座價　三角　四角　六角

獸片的權威！

馴獸記

驚險刺激！

歷萬里程，耗鉅萬金

TAMING THE JUNGLE

從獸世界的殘酷惡毒寫到人世界的智慧敏捷

從森林中的巨獸相殘寫到馬戲中的人獸奇觀

兼有各種獸片之精彩，較任何獸片都要新奇

海寧路乍浦路　電話四二二〇二·三

融光大戲院

今天起開映　三時　五時一刻　七時一刻　九時一刻　座價　三角　四角　五角　八角

梅蕙絲傑作

熱不可當艷不可說

全球人士期待着的鉅片之王

儂本多情

I'm NO ANGEL

片述一個最淫蕩的女人，對於無數男子，誘惑之，玩弄之，拋棄之，仗着一身偉大的媚力，視男子如小玩意。

◉專映國產鉅片的最高尚大戲院◉

寧波路（即南京路新新公司後面）

新光大戲院

電話九四五九〇號

國產鉅片的不倒翁

★鐵的事實★

日日擁擠

全部對白歌唱有聲鉅片

宣景琳　胡蝶　鄭小秋　主演

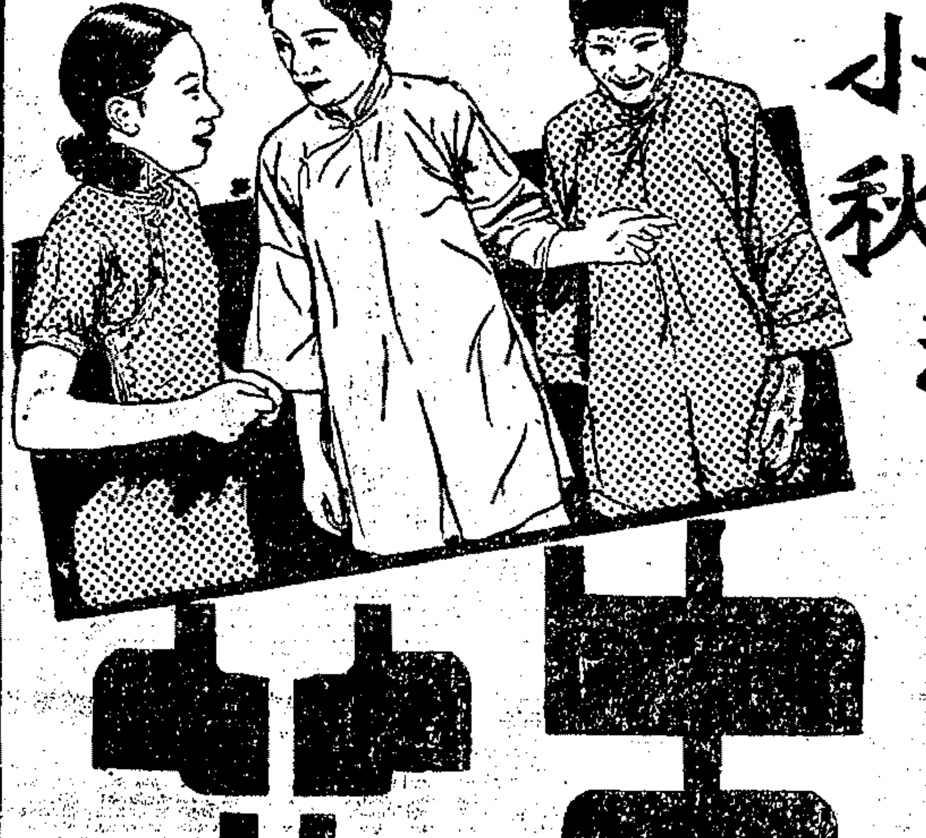

再生花

今天

下午二時　五時半　九時一刻

價目　五角　七角　一元　日夜一律

上午十時售票

全國人士渴望已久的「姊妹花」續集

鄭正秋　編劇　導演

藝人的心血！國片的鐵軍！

比「姊妹花」更緊張刺戟！比「姊妹花」更曲折動人！唯「再生花」才能夠長期開映，才能夠百看不厭！

明星影片公司名貴出品

請各界提早惠臨

金城大戲院

北京路貴州路轉角　電話九五五○○號

祗有今天日夜開映‥（日戲）二時半　五時半　（夜戲）九時一刻

今天最後一天開映！

本片開映以來賣座始終擁擠但因新華歌劇社登台日期早已排定明天且該社急待出國表演萬難遲延本院祗得將「大路」映期忍痛縮短最後機會幸勿錯過

聯華羣英大會：金燄　張翼　韓蘭根　劉繼羣　陳燕燕　鄭君里　章志直　洪警鈴　黎莉莉　羅朋　尚冠武　劉瓊

羅明佑監製　孫瑜編導

大路

電通公司三友式錄聲機收音

全部音樂歌唱巨片

不看本片等於沒有看過電影！

水滸傳上一百○八條好漢的威風今竟見諸銀幕！

四支新曲：燕燕歌　陳燕燕唱　鳳陽歌　黎莉莉唱　大路歌　金燄主唱　開路先鋒　金燄主唱

燕燕歌　鳳陽歌　曲譜　可向本埠延平路聯華二廠索取郵附一分

今天不看更待何時

新中央大戲院

北四川路海寧路口　電話四○八六四號

時間　三時　五時一刻　七時一刻　九時一刻　座價　樓下一律二角　樓上一律三角　包廂一律四角　日夜一例

再映一天

電通公司全部聲歌對白鉅片

馬德建（監製）　應雲衛（編導）　袁牧之　陳波兒　唐槐秋　周伯勳（主演）

桃李劫

唯「亡命者」足與此片相提幷論

看此片為無數量失業者同聲悲哭

發音清楚　光線明晰

同樣看一部桃李劫在本院就覺得格外優越

明天映　租界當局有禁令之明星公司新片　上海廿四小時

中央大戲院

六馬路雲南路口　電話九二七八○號

時間　三時　五時半　九時一刻　價目（三次）六角　四角　三角　日夜一律

最後一天開映

淒絕人環非常大悲劇

阮玲玉

發祥銀壇處女作

卜萬蒼夙年導演極品

本本是血　幕幕是淚

杜鵑聲聲　斷腸寸寸

掛名的夫妻

女觀客來時須多携手帕以免沾濕襟袖

大中華平津大鼓書場日夜開演

日場下午二時起　夜場下午八時起

價目○日夜一律大洋四角○香茗茶送○座位有限○請早光臨　地址四馬路跑馬廳大中華飯店　電話九○○九○

全體藝員日夜奏演絕技

文明大鼓　綠牡丹　平京大鼓　郭寶蓮　（相聲）（雙簧）金玉堂　富峻岩　太平歌詞　紅牡丹　京韻大鼓　金玉芳　梅花大鼓　白玉霞　京音大鼓　宗秀蘭　潮流大鼓　山藥旦　滑稽鐵片　楊蓮琴

詞曲名家文明大鼓　白鳳鳴　（日）擊鼓罵曹　（夜）寳公訓女

恩派亞大戲院

院址八仙橋霞飛路　電話八一○六二號

今天三場時間三時　七時一刻　九時一刻　小洋二角　三角　日夜一律

今天開映友聯影片公司攝製之哀情名片

（范雪朋大傑作）

殘夢

席武編導

晨報每日電影選定為廿三年份十大國產片之一與名片漁光曲姊妹花一幷駕齊驅

每場特聘六班獨脚戲

頭二本冒牌王先生

二本在本院初次出演

個中秘密◉看後明白

頭本與二本一連演完試問還有比本院最優的嗎從前單看頭本的觀眾現在快來看二本

全體登台合演

萬國大戲院

虹口大源莊　電話九八五五二號

時間　三時　七時　九時　小洋一角

聯華影業公司恐怖偵探巨片

古寺鵑聲

虹口大戲院

虹口乍浦路口　電話四○一四八號

每日輪映四次三點至十一點止　價目　二角　四角　（一律大洋）

熱烈驚激社會偵探哀情巨片

小明星被刦案

蓬萊大戲院

小西門口蓬萊市場　電話[illegible]

高尚電影　低廉座價

時間　三時　七時　九時　座價　一律小洋一角

全部有聲音樂巨片　胡蝶主演

滿江紅

華德大戲院

院址虹口熙華德路　電話五二六七八號

時間　三時　七時　九時半　三次一律　小洋二角

今日再映一天

友影公當傾公力才之製名會藏全偉俠巨

聯片司年全資人攝之作經動國大情片

陳鏗然導演　徐琴芳　范雪朋　等合演

火燒九曲樓

前後兩集十八大本一次看完

世界大戲院

西藏路寶善路角　電話北四○二五四號

時間　三時　七時半　三次　二角　三角　四角　一律小洋

聯華影業公司出品　全部笑料滑稽名片

酒色財氣

韓蘭根　劉繼羣　主演

卡德大戲院

院址卡德新路　電話三八六二

時間　三時　五時　七時　九時　小洋一角

聯華影業公司出品　偉大中國航空當局參加表演

鐵鳥

袁叢美　陳燕燕（主演）

中央大戲院預告

請注意

明天

開映上海第一流著名鉅片

中央鉅片？

開映最近轟動上海

兩大國產名片之一

大世界

中國最偉大遊戲場

大世界記鏞

門票每位小洋二角

乾坤大劇場　（日戲）趙連璧　白艷琴　熊恩瑞　孫繼良　吳竹香　嬌　榮鸞　范永慶　白叔安　宦寶庭　張慶才　（法門寺）　跑城　趙家樓　紫霞宮　罵殿　陽平關

（夜戲）新編初次開演武俠名劇　彭公案　七本

影戲　黎園外史

大衆話劇社　蔣呆兒　薛瘦梅　王呆公　胡君安　張嘯天　新舊劇家　汪優遊　徐紈秋　王曼君　錢麗麗　張懷玉　陳正昇

（日戲）家和萬事興　（夜戲）俠女救夫人

歐洲著名技術大家　葛羅別爾

軟硬雜技超羣絕倫指揮獸類表演戲劇

在中央大劇場表演

四樓舞場著名舞劇　歌舞團（桃花）

花一般的少女羊脂般的肌肉嬌鶯般的歌喉使人看了聽了怎不心醉神迷

紹興文戲	維揚大班	洋裝新戲	南方歌劇	武俠奇戲
日戲 雙珠鳳 夜戲 殺子報	日戲 穿金扇 夜戲 八仙珠	日戲 紅粉英雄 夜戲 新粉妝樓	日戲 文必正 夜戲 雙珮魚	日戲 血淚碑 夜戲 北貨楊妃不平
鴻運社	朱國樑	孫霖娘	施春軒	施湘芸
日戲 珍珠衫 夜戲 杜十娘	日戲 拆字 夜戲 借靴	日戲 秋香送茶 五通 夜戲 張七次個林月	日戲 不來久 夜戲 三月不見	日戲 理髮匠 夜戲 賈寄冤

童子團　天影團　董玉山　人人笑　錢鴻艷　笑嘻嘻　笑奇奇　徐古董　陳鹿鳴　半班戲　唐笑飛　呂笑峰　吳秀珍　丁同生　楊筱峰　田雙亮　田飛雲　蔣九如　周杏泉

特別口技　百鳥朝鳳　女子四簧　神童滑稽　古詞滑稽　滑稽平劇　驚人技術　歐美魔術　應時滑稽　女子滑稽　最新滑稽　奇巧扯鈴　軟硬功夫　文武戲法

明星大戲院

院址新閘路　電話三五二五一號

時間　二時　四時一刻　七時　九時一刻　四次　價目　二角　三角　四角　日夜一律大洋

今天開映天一影片公司新倩名貴鉅片

文逸民（導演）　陳玉梅　葉秋心　主演傑作

百花洲

比「青春之火」還熱烈！

比「紅樓春深」更酸辛！

春蠶到死絲方盡！

蠟炬成灰淚始乾！

加映重慶民生公司出品　到四川去

榮金大戲院

法租界康悌路　電話八五○六九號

天氣嚴寒　時間提前　每日四場　二時　四時　六時　八時半　價目兩角

聯華影業公司最近名貴非常鉅片出品

再會吧上海

阮玲玉主演　鄭雲波編導

大世界樓座奉贈券

共和大戲院

地址西門方浜橋

時間　下午三時　七時　九時　價目　樓上二角　正廳一角　幼童半票

今日開映　空軍慶戰偉大　勇武冒險巨片

天鷹

飛機滿天！炸彈如雨！

大光明大戲院

靜安寺路跑馬廳畔

今天映 二時半 五時半 九時一刻

今天映 二時半 五時半 九時一刻

電話三二二二三號

蘇俄革命與國際間諜交織而成的戰事偵探哀艷熱情鉅片

大明星凱蒂蘭茜絲及李思廉霍華新偉構

KAY FRANCIS LESLIE HOWARD

國際大秘密

打破國際外交的悶葫蘆！揭穿政治舞台的大黑幕！

歐戰方劇，蘇俄革命軍興，駐在莫斯科之英國外交情報員洛克氏，乘機活動，不遣餘力，時蘇俄當局有意與德單獨簽訂和約，若是則德可無東顧之變，聯軍方面，必受打擊，洛氏乃日夜奔走，一面甘言拉攏，一面舉力破壞，以阻其成，惟洛氏當時熱戀一蘇俄女間諜，兩人各爲祖國効忠，公務與私情，因而衝突甚烈，悲苦艱險，殊非筆墨所能形容

革命聲中的熱戀史！

真實的記載 大膽的描寫 澈底的暴露 强烈的表演

火速定座並請早降

震驚世界的洛克哈氏名著

她是列寧的忠實信徒 他是帝國的外交幹員

華納影片公司睥睨一切的榮譽新貢獻

BRITISH AGENT

黃金大戲院

法租界八仙橋 電話八〇六八號

時間 三時一刻 五時半 九時一刻 價目 二角 三角 四角 五角

今天日夜開映

絕無僅有歐戰秘密史實偵探鉅片

犧牲色相以身許國秘密探險脂合藏機

費當女士傑作

歐戰的秘密

巴黎大戲院

霞飛路華龍路西首 電話八五二〇五號

今天開映 (時間)三時 五時一刻 七時一刻 九時一刻 價目 樓下四角 樓廳六角 花樓八角

獲金牌獎十大鉅片之冠軍

瑙瑪希拉主演

恩怨夫妻

"RIPTIDE" 加映華文說明

她的一副少女春情，不知怎樣發洩，嫁得夫婿，空幃獨守，此情此景，其胡能堪，其胡能堪。

國泰大戲院

霞飛路邁爾西愛路 電話七三七五七號

祇有今天 (日)三時 五時半 (夜)九時一刻

一位小家碧玉的羅曼斯

爲生活而工作 爲享樂而求愛

浪漫艷情名片

女明星安莎蓀純傑作

新戀舊愛

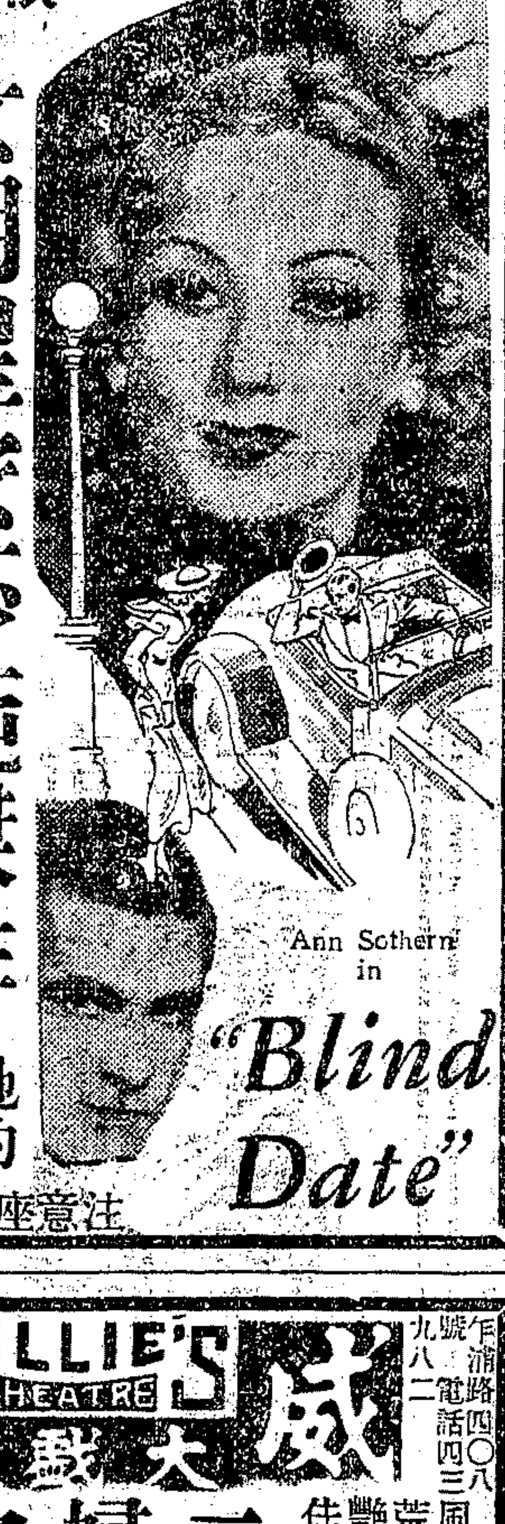

她的精神上需要刺激和慰藉

注意座價…日戲六角一元

光陸大戲院

二白渡橋過橋南堍 電話一七一〇〇號

價目 日夜一律 樓下五角 樓上一元

今天日夜開映 (日)三時 五時半 (夜)九時一刻

亞森羅蘋甘拜下風！福爾摩斯東手無策！

勞勃脫蒙高茂萊主演

風流機警奇峯突出偵探奇情巨片

無名先生

加映勞萊哈台主演「忙人」笑片

新年禮物

自即日起至二月廿八日止來敝院購票入座每位奉送贈券一紙人人有份發得飛而歐無線電六燈機一座希望幸希注意

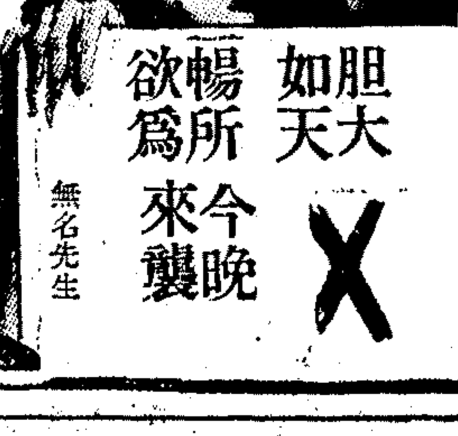

膽大如天 暢所欲爲 今晚來襲 X

無名先生

山西大戲院

海甯路北山西路口 電話四五五七六號

今天日夜三場

時間：二時 五時 九時半 價目：二角 三角 四角 兒童一角 二角 日夜一律

聯華主要演員大集合總動員

兩大鉅片一次映確是難得空前機會

高占非 阮玲玉 韓蘭根 談瑛 陳燕燕 金燄 黎灼灼 何非光 劉繼群

歸來 母性之光

聯合導演

隨時入座均可看全 滿場水汀溫暖無比

化一次錢 看兩部好戲 堪稱值得

威利大戲院 WILLIE'S THEATRE

乍浦路四〇八號 電話四三九八二

三時 五時 七時 九時一刻

二婦之間

風流荒唐艷情佳片

價目 二角 四角

東南大戲院 EASTERN THEATRE

茂海路下海廟 電話五一一五四

今天日夜開映四場 (日)二點 四點 (夜)七點 九點一刻 價目 二角 三角 大洋一律

東南大戲院

小東門民國路 電話八三二六六

今天開映(四場) (日)二點 四點 (夜)七點一刻 九點一刻 價目 二角 三角 大洋一律

二刻骨斷腸二 今天兩院同映 二傷心怵目二

曹槐秋·袁牧之 主演 陳波兒·周伯勳

應雲衛編劇導演 ■ 電通公司聲白鉅片

桃李劫

看，看，看吧，滿目是大衆的淚痕！聽，聽，聽吧，滿耳是大衆的嗟傷！

天賜君以眼睛 如此佳片 豈能錯過不看

新的作風 新的技術 新的人才 造成一個國產電影的新典型

卡爾登影戲院

靜安寺路派克路口　電話三三五五五二號

詳紀蘇俄二次五年計劃　普及軍事學識準備作戰

今天起日夜開映（日戲）三時　五時半（夜戲）九時一刻

繼「生路」後蘇俄獨一鉅製
蘇俄加入聯軍攻德最慘酷的一戰

抵抗

較「西線無戰事」勝過十倍　電影史上絕無僅有的戰事偵探鉅片

全片譯有華文說明

在强暴武力的鐵腕下。性命無異雞犬。腥風血雨。殺氣冲天！

西海大戲院

新閘路池浜路

今天時間二時四時七時九時（價目）一律大洋兩角三角四角

樓下前排優待觀衆座價一角

福斯公司無上感人哀感頑艷警世巨片

熱女郎克萊拉寶傑作紅明星

野性

全部有聲對白　全部中文說明

曾在卡爾登表演之偉大集團

比卡爾登表演時表演時便宜五倍節目更多

明日在本院日夜登台表演

卡爾登影戲院　今天起日夜開演　（日戲）三時（夜戲）九時一刻　與萬國花園舞蹈賽的　國際艷舞團　一藝員五十八一　全體登台表演數個偉大節目

狂歡

一年一度的佳節　一年一度的狂歡

玉肌顫動粉腿飛舞　表演得淋漓盡致使你目不暇給

座價一元　一元半　二元　三元　火車定座

注意座價時間注意

大上海大戲院

西藏路南京路北首　電話九三二二〇號

祇有今天開映：（日）三時　五時半（夜）九時一刻

李却狄克斯·桃樂絲藏爾蓀合演

驕奢豪華，豈人生最大的享樂？走肉行屍，是內心絕端的痛苦！

RICHARD DIX & DOROTHY WILSON

殺身不足惜，越獄又何懼？惟願掌上明珠，不爲阿母溺愛所埋沒，重吐秀氣，還復快樂自由

明珠重秀

南京大戲院

愛多亞路五二三號　電話八四一三三號

電話預定座位留至開映前五分鐘爲止

祇有今天開映：（日）二時半五時半（夜）九時一刻

亞諾爾氏三代祖孫，相繼爲亡橫死，既無刃傷，又非槍擊，更非中毒，凡亞家子孫斃命之前，必有鮮血數滴發現。每夜放停古鐘，亞氏子孫親自開停，萬一生機，亞氏頓時告慈，誠爲現代科學理論所不容著也。

with Ralph Bellamy June Collyer

生命隨時刻俱促，鐘停即死，鬼神因迷信而靈，目覩豈眞

賴甫白萊梅　瓊珂莉歐合演

神秘古鐘

百老匯大戲院

設備完美聲光清晰東區最高尚的戲院

匯山路五十七號　電話五〇三二五號

（注意時間）三時一刻　五時一刻　七時一刻　九時一刻

價目　大洋二角　三角四角　幼童減半

今天日夜開映　華納斐士德聲　五齡神童秀蘭鄧波兒　梅琪伊文絲·吉姆士鄧·雪爾維弗羅·約翰鮑爾斯等十六位大明星大合作

新新　羣芳　大會

"Stand Up & Cheep"

演員千餘人！歌星五百名！音樂五大班！六支新名歌！

一九三四年歌舞片代表作

東海大戲院

華德路三三二號　電話八一二〇〇號

今天三時　五時一刻　七時一刻　九時一刻　價目二角四角

勞萊與哈台主演老門檻

瑙瑪希拉最新傑作

天長地久

香艷熱烈曲折妙趣唯一愛情巨片

光華大戲院

院址愛多亞路成都路口　電話三三五二零號

時間　二時　四時半　六時半　九時一刻　四次

價目　日二角　夜三角五角　一律大洋

瑪格麗沙文　約翰保爾斯　主演

新愁舊怨

……今天日夜開映……

Margaret Sullavan & John Boles in "ONLY YESTERDAY"

浙江大戲院

時間　三時一刻　五時一刻　七時一刻　九時一刻　價目二角　三角　四角

今天開映　世界第一奇獸片　全新拷貝

全片登場主要獸類　無奇不有碩大無朋　巨蟒與獅虎相鬥

龍虎鬥

九星大戲院

成都路新閘路口　電話三八二二六號

時間（日）三時五時半（夜）九時一刻　價目樓上四角樓下二角日夜一律

今天日夜開映　美國第一國家公司鉅製

典獄官魯易勞士憑其經驗著爲說部轟動世界

史賓塞屈賽，裴蒂黛維絲等數千人偉大傑作

牢獄二萬年

（寫人類的七情六慾如怒潮洶湧如烈焰奔騰）

熱烈緊張超過「亡命者」十倍以上　昨天擁擠請務早臨

天蟾舞台

（地址）四馬路雲南路　（電話）九零五六　零　九一七零　二

◎夜價座價平民化◎

優等花樓　優等官廳　一元
特別正廳　六角
特別包廂　頭等正廳　四角
頭等包廂　二等正廳　二角
三層樓　一角
四層統座　一角

今夜開演　標準新劇　卅九本　四十本　**彭公案**

民國廿四年度上海舞台界唯一最偉大的大鉅製

全部濟公傳

（日夜籌備）（新正開演）

諸位們！你們曉得他是誰？他是一個齷裏齷齪，瘋瘋癩塌的告化窮和尙，他的外表雖然齷齪，但是他的心腸，到是非常純潔，並且鋤奸鋤惡，普度衆生，故

而他的名望，到現在仍舊傳流世上，博得人們的信仰，他的一身行事，大可以作爲我們高台教化的材料，他究竟是誰，原來他就是杭州實事，靈隱寺看守大悲樓的狗肉窮和尙，

濟顛僧

現正日夜加工趕排，化鉅大的資本，來成功廿四年舞台界空前的紀錄，是天蟾舞台繼封神榜後的一部大傑作，

要曉得啥人做濟公請看明日本報廣告

廣東大戲院

地址北四川路大德里對面　電話四五三五三號

今天日戲　**十美繞宣王**　九本

夜戲　**十美繞宣王**　十本

注意今晚演至大結局

全體劇員日夜出齊落力拍演

日價：包廂七角　優等七角　月樓五角　特等四角　頭等二角　普通一角

夜價：包廂一元二角　優等一元二角　月樓九角　特等六角　頭等四角　普通二角

幼童減半　一律大洋

天堂大戲院

嘉興路巡捕房對面　電話四三八二六號

（時間）三時　七時　九時　（座價）二角　三角

今天開映明星出品　**黃金穀**

東方書場

上海西藏路東方飯店內　日一點半開　夜七點半開

今天日場照常說書　夜場演戲

全體光裕社員

假座籌募蘇州光裕社裕才學校經費

光裕社全體社員一齊登台

會串　**書戲三笑緣**

今夜原節目暫停

大世界

門票每位大洋一角　華界最大之遊藝場

乾坤大劇場　（日戲）畢寶亭　花美艷　劉樹培　王德元　王麗雲　蔡寶珠　畢小樓　武家坡　蓮花湖　小上墳　御碑亭　有勇無謀　（夜戲）五虎平西（二本）

高尚申曲　向美玲　趙三寶　陸明月　曹掌生　日戲　鐵餛飩　夜戲　摘心　十本珍珠塔

昆劇仙霓社　◆日戲◆　下山　鍾馗嫁妹　蘆林　太白醉酒　荷珠配　夜戲　白兎記　梁祝史　石　十回

維揚文戲　張桂芬　張蓮玉　程俊玉　陳樹棠　日戲　後本雙花記　夜戲　全本生死板

文武越劇　劉金昇　金雪芳　尹桂林　日戲　二本雙金花　夜戲　後本秦雪梅

（愛華社話劇）　洪深　李英　日戲　馬介甫　夜戲　全部白羅山

電影　金星影片公司出品　摩登女子歷險記

美日蘇三國軍備

申報叢書第二六種　楊伯愷著　定價三角

內容
（一）緒說
（二）美國的軍備
（三）日本的軍備
（四）蘇俄的軍備
（五）結論

美日蘇對於遠東問題，尤以從「九一八」後，各國間隨時有爆發戰爭的可能。太平洋風雲緊急，目今已是雷電亂轟之時了！日美蘇這三主角現有的軍備狀況，實爲今日國人所並應知曉的。本書即應此要求而著，使國人有所認識，並進而講究準備。

申報館特種發行部　上海漢口路三〇九號

人體美之研究

俞寄凡著　一冊五角　寄費二分

本書目標，在貢獻種種強固身體，增進體美的實際方法，共有四萬餘言。印刷美觀。

上海漢口路三〇九號　申報特種發行部

人造自來血

赤血球之在血液中．猶魚之在水．然浮游全身．循環不已．凡血足之人．其赤血球必盛旺．血色亦紅．勝於常人．「自來血」之唯一效力．無病即能生新血與赤血球．故貧血者服之．可血足神旺．健康．婦女服之．潤膚美顏．紅潮順正．於兒童能肥胖健體．助長發育。

大瓶二元　小瓶一元二角

五洲大藥房發行　上海及各埠

大舞台（榮記）

地址　二馬路英華街　電話　九〇二〇〇　九二〇二〇

夜戲價目：特別官廳八角　優等官廳五角　頭等正廳三角　特別月樓六角　優等花樓四角　頭等包廂三角　三樓包廂二角

水汀開放　全塲溫暖　不寒不燥　渾忘嚴冬

張月亭　劉振庭　董志揚　張國斌　杜文林　高雪樵　雲艷霞　陳鶴峯　毛韻珂　蘇蘭舫　粉菊花　韓金奎　張質彬　袁小樓

今夜開演　（後集）　**頭二本新彭公案**

後喬忠良　後起俠義　草莽英雄　相率投誠　拯國衛民　勞苦卓越　劃除邪教　初建大功

特請杜文林君續排詼諧俠義偉大新戲

三四本新彭公案後集

預告第一號

且看杜文林君拆了爛汚如何收拾？

後集新彭公案，開演以後，震動上海灘之觀衆，異口同聲，一致讚美，共認爲一九三四年之戲劇界奇蹟，開始表演，迄今，已將匝月，每夜觀客皆甚擁擠，在此社會不景氣，百業蕭條的市面中，居然博得盛大歡迎，營業歷久不敗，實屬不容易的事，三四本新彭公案，杜文林君早已編成，本台原定的計劃，本想在舊曆年內就要續演三四本新戲，實因頭二本開演日期雖多，售座始終不衰，本台未便辜負熱誠擁護諸君，故將久己脫稿之三四本彭公暫爲擱置，以待舊曆新年期中開演，新年到新戲館中看最新編排的新彭公案，實是簇嶄新鮮的新娛樂，有人說：「杜文林眞拆爛汚，他排的新彭公案，在頭二本的末塲，就把戲中的重要角色，全體陷入敵人的埋伏，一網打盡，半個都不留，看他的三四本怎樣續編下去」這不是杜君拆爛汚，正是他要借此賣弄他的編戲天才，編戲與作文一樣，設想愈奇，愈能顯出作家的天才，又如用兵，須置之絕地而後生，杜君將重要角色，一齊中險，正似詩家選的險韻，在俗手爲之，知難討好，必須設法避之，杜君則故意蹈險，在三四本中，再行挽回，足見他的編劇手腕，確是高人一等，看過頭二本新彭公案諸君，請等着瞧吧，杜文林大塊頭拆下了天大的爛汚，且看他如何收拾，

共舞台（榮記）

地址　愛多亞路大世界東　電話　八四八〇八　八四七一八

夜戲價目：特等官廳九角　特別月樓七角　優等花樓六角　優等官廳五角　優等包廂四角　頭等正廳二角　頭等包廂一角

王桂卿　趙旭聲　王虎辰　常立恆　童月娟　周梅艷

今夜開演　**七本紅羊豪俠傳**

小臥龍巧使離間計

四眼狗大破合圍軍

八本紅羊豪俠傳預告

小鏡子佔據上海城（第二號）

俗稱「紅頭造反」

閉城十八個月

上海縣志最重要之一頁

咸豐三年二月初十日，太平軍破南京城，革命的怒潮．震動了上海灘，雖經清官廳嚴厲的防阻，但是人心與環境却不許上海太平無事，

咸豐三年八月初五日，上海的革命突然爆發，爲首的是粵人劉麗川，與上海白相人小鏡子潘可祥，他們指揮之下的秘密黨會，名叫小刀會，

先是上海官廳因爲想保衛地方，募集了許多團勇，道台吳健彰也是廣東人，便招募了一班粵勇來做衛隊，誰知起事之日，粵勇也包上了紅巾，變做革命軍隊了，

太平軍的制服，皆用黃巾包頭，上海小刀會起事，却別樹一幟，弟兄全用紅巾包頭，故上海人稱小刀會爲「紅頭造反」

八本紅羊豪俠傳，就是表演小鏡子佔據上海城之故事

小鏡子是一家小鏡子裏的小開，其人重然諾，任俠仗義，手下黨徒甚多，本地白相人尊爲首領，一呼而集者可得數萬人，小鏡子在官書中僅記其姓潘，只有「隨園瑣記」上載其眞姓名爲「潘可祥」我們爲了這部戲，參考書籍多至三十餘種，其中頗多未刊行的秘籍，所費心血情面，不可勝記。

上海城被紅頭佔據，閉門堅守，支持至十八個月之久，清兵爲上海城會大動干戈，調動了蘇州撫台，松江提台，長江水師，江南提督，四面八方的兵馬，將上海城團團圍住，費時一年有半，始行攻破，

自從紅頭之亂以後，上海城廂就沒有遭過重大兵災，故小鏡子之佔領上海，在上海縣志上佔極重要的一頁，紅羊豪俠傳亦因此事係本地風光，不惜用全力描寫，於小刀會中的重要人物，擇定個性相近的演員，用重金禮聘，預料開演之日，定能震動上海灘也，

新裝熱水汀◎全場暖烘烘

圖畫申報特刊

①北平學生軍會操　北平高中學生軍會操參加者二千六百餘人北平師範成績最優獲得錦標圖為檢閱官魏釜三（有×者）依次檢閱情形（李[illegible]生攝）

②漢口學生軍大檢閱　湖北劉民軍訓會爲考核各校軍訓成績於本月六日在武昌公共體育場召集各受訓學生舉行總檢閱受檢閱者十五校共二千八百餘人員爲檢閱官檢閱時之影一張峯二程其保（許少南攝）

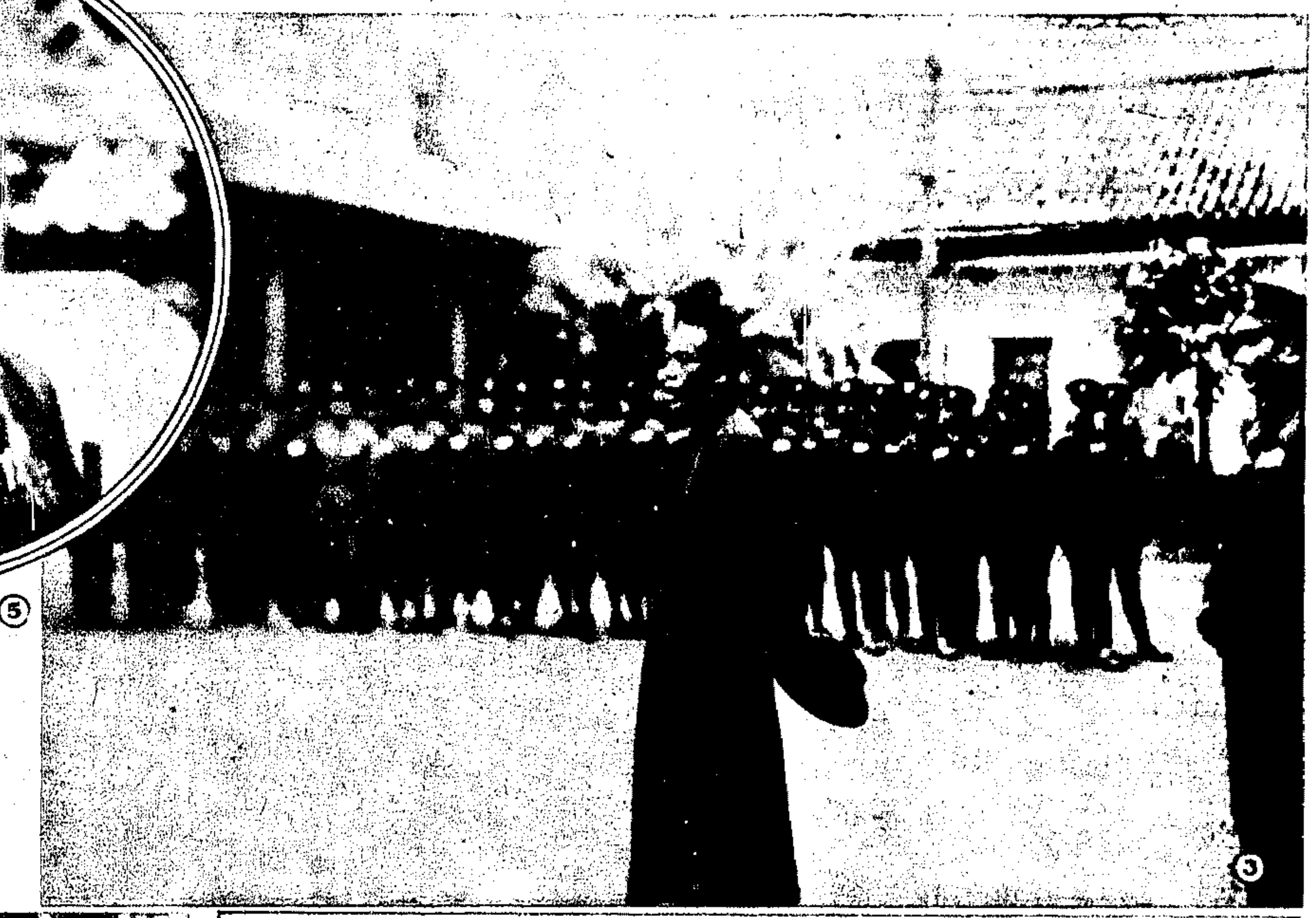

③廣東軍墾之籌備　粵軍墾工作人員養成所開學一集團軍總司令陳濟棠向學生訓話之影（黃劍豪攝）

⑤參謀團過漢入川　軍委會委員長行營參謀團由賀國光率領入川策畫川軍剿匪過漢時全體官佐均未上岸僅賀氏在大雨中登岸與漢上各要人晤敍後即乘原輪上駛此爲賀氏在漢留影（許少南攝）

⑥北平之車巡隊　北平公安局長余晉龢檢閱全市警察脚踏車隊參加者千餘人精神飽滿秩序極佳（李[illegible]生攝）

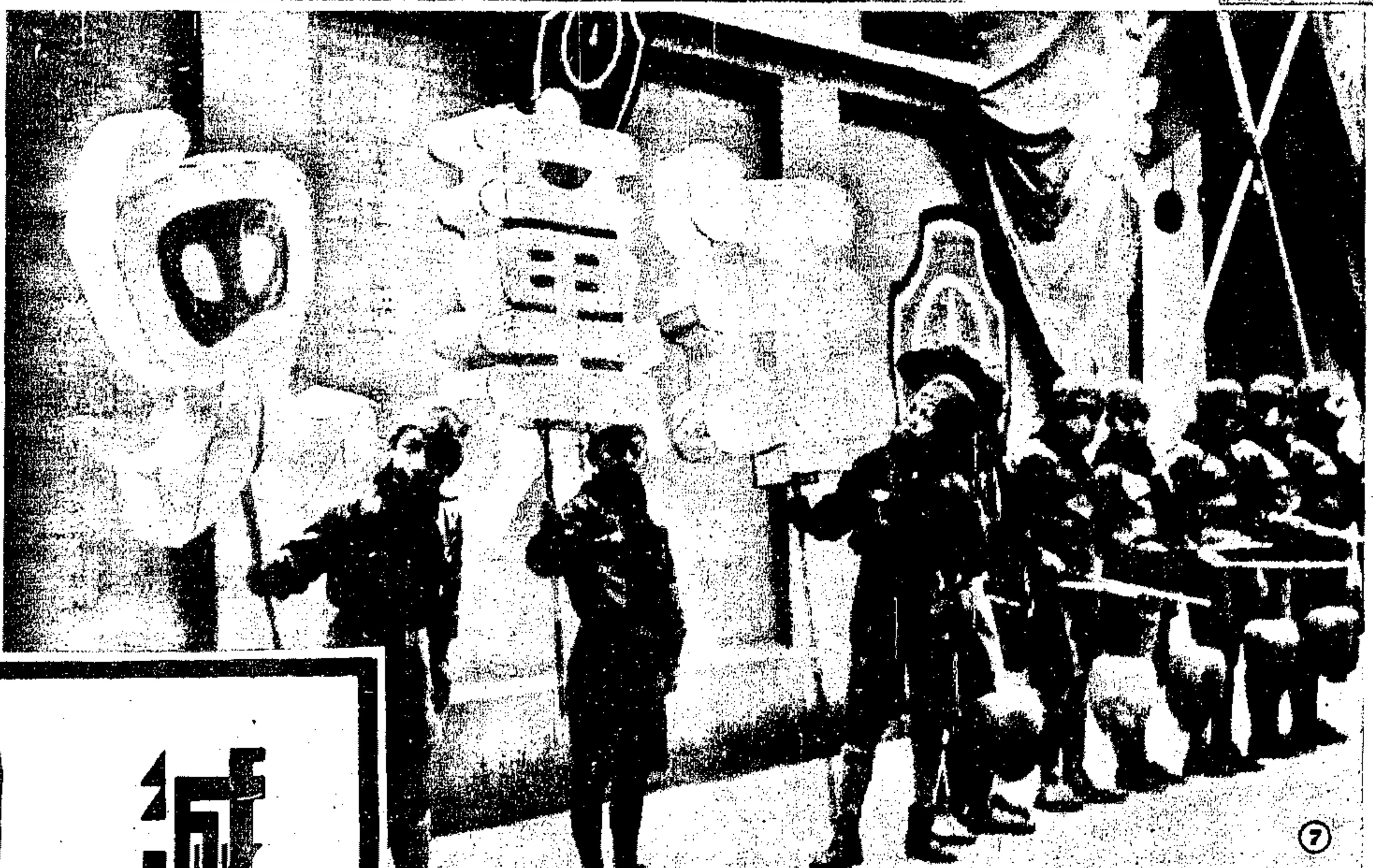

⑦漢口之兒童年　武漢各界爲慶祝廿四年元旦及兒童年特於一日晨舉行慶祝會午後表演遊藝晚舉行提燈會嗣因一日自晨至晚大雨不止會提燈改於三日晚舉行圖爲市立一小提燈隊出發時情形（許少南攝）

④閒倚翠竹　廣州梁冰蓮女士（凌[illegible]東攝）

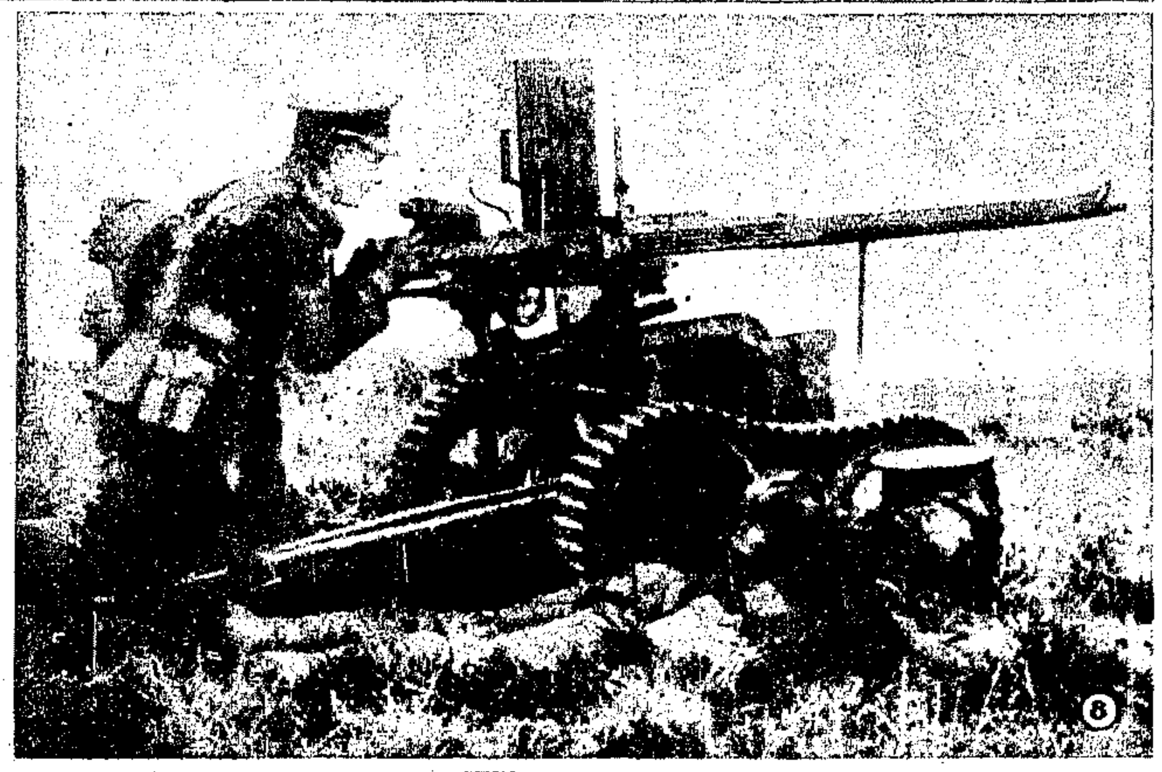

⑧英軍利器　自坦克車發明爲步兵最大之威脅摧堅陷陣所向無前最近英軍創製專擊坦克之機關砲轉動靈便射力特強可洞穿鋼壁洵爲尅制坦克之利器

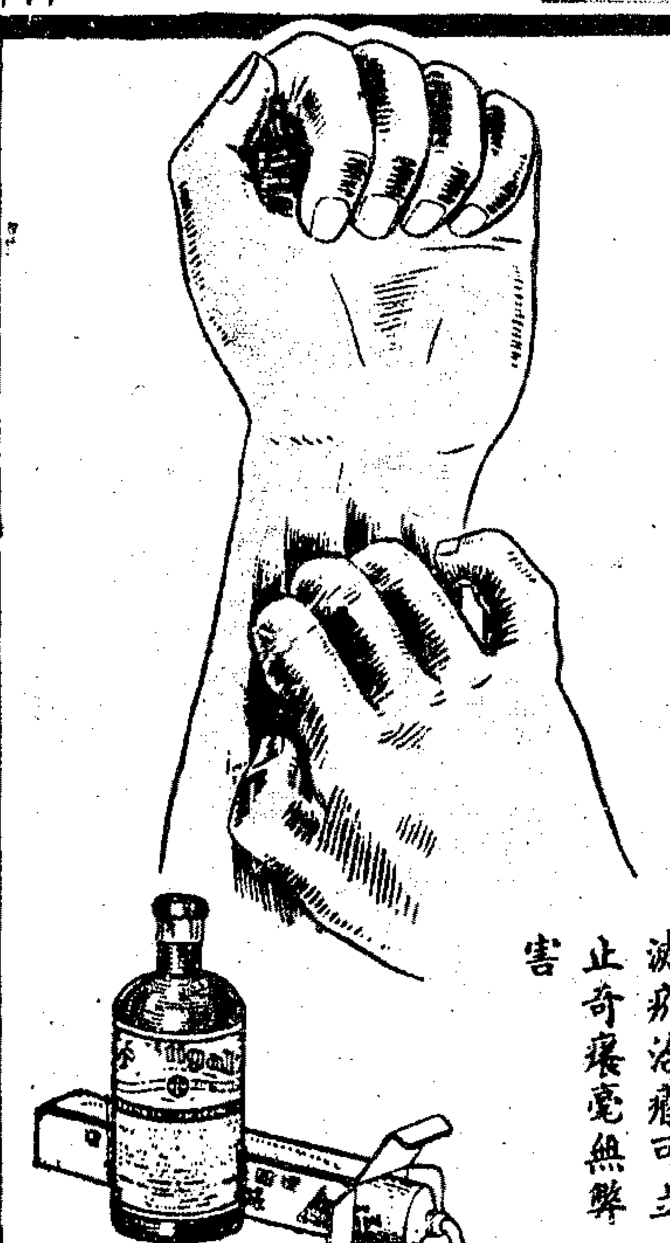

滅疥

拜耳

拜耳大藥廠

患疥瘡等皮膚症而加以搔爬實非良法爲識者所不取如用滅疥治療可立止奇癢毫無弊害

M-2

華界電話

祥生汽車

租界電話 40000

華人請坐華商創辦汽車

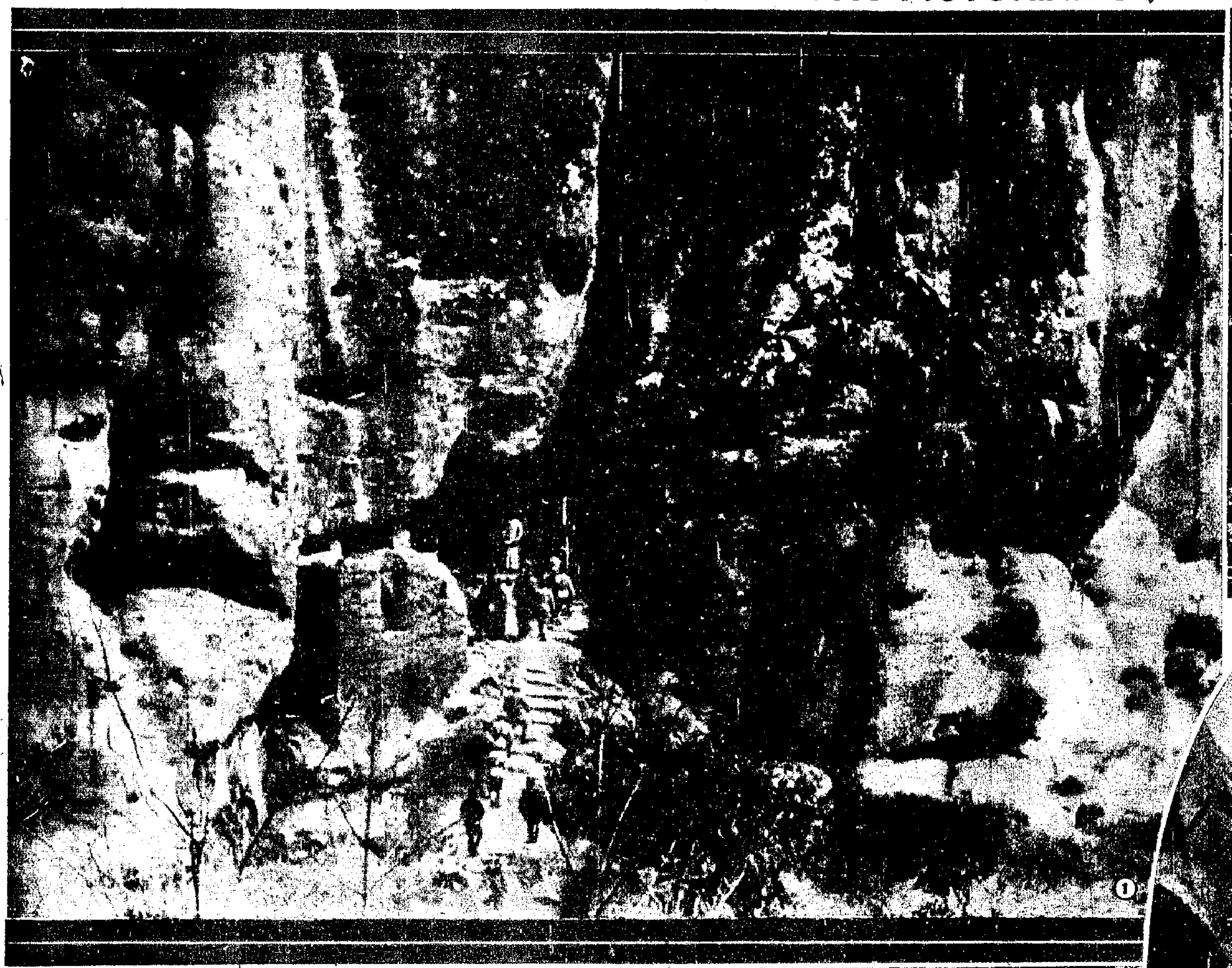

①

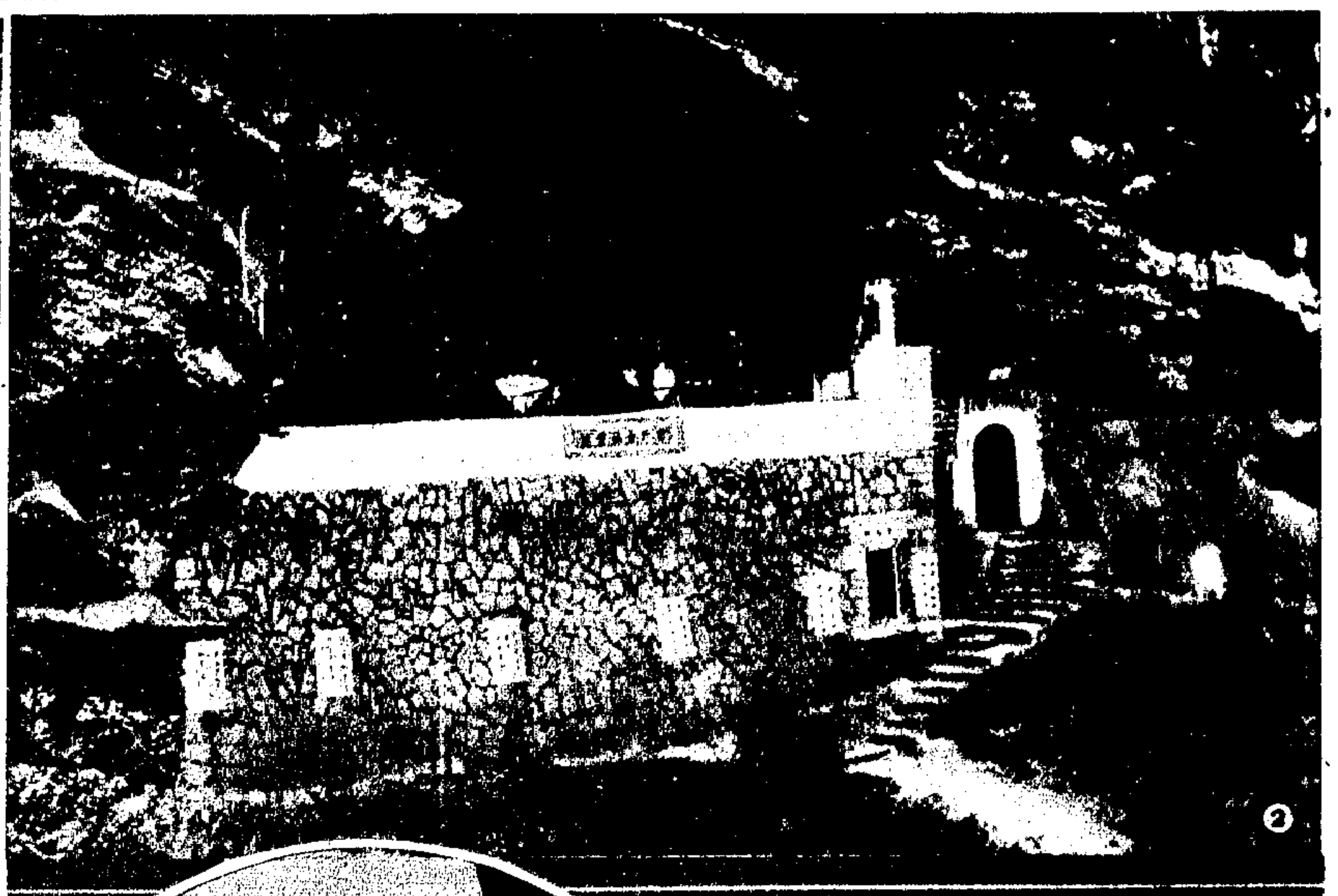

②

① 翠微天險

江西甯都之翠微峯巒峭峻絕僅此一洞可通峯頂有一夫當關萬夫莫開之險朱毛陷事都時少數居民逃居峯頂據險與抗死守多時悉數殉難犧牲至爲壯烈（中聯）

② 翠微峯上易堂九子講學處（中聯）

③ 翠微峯極峻險之岔道（中聯）

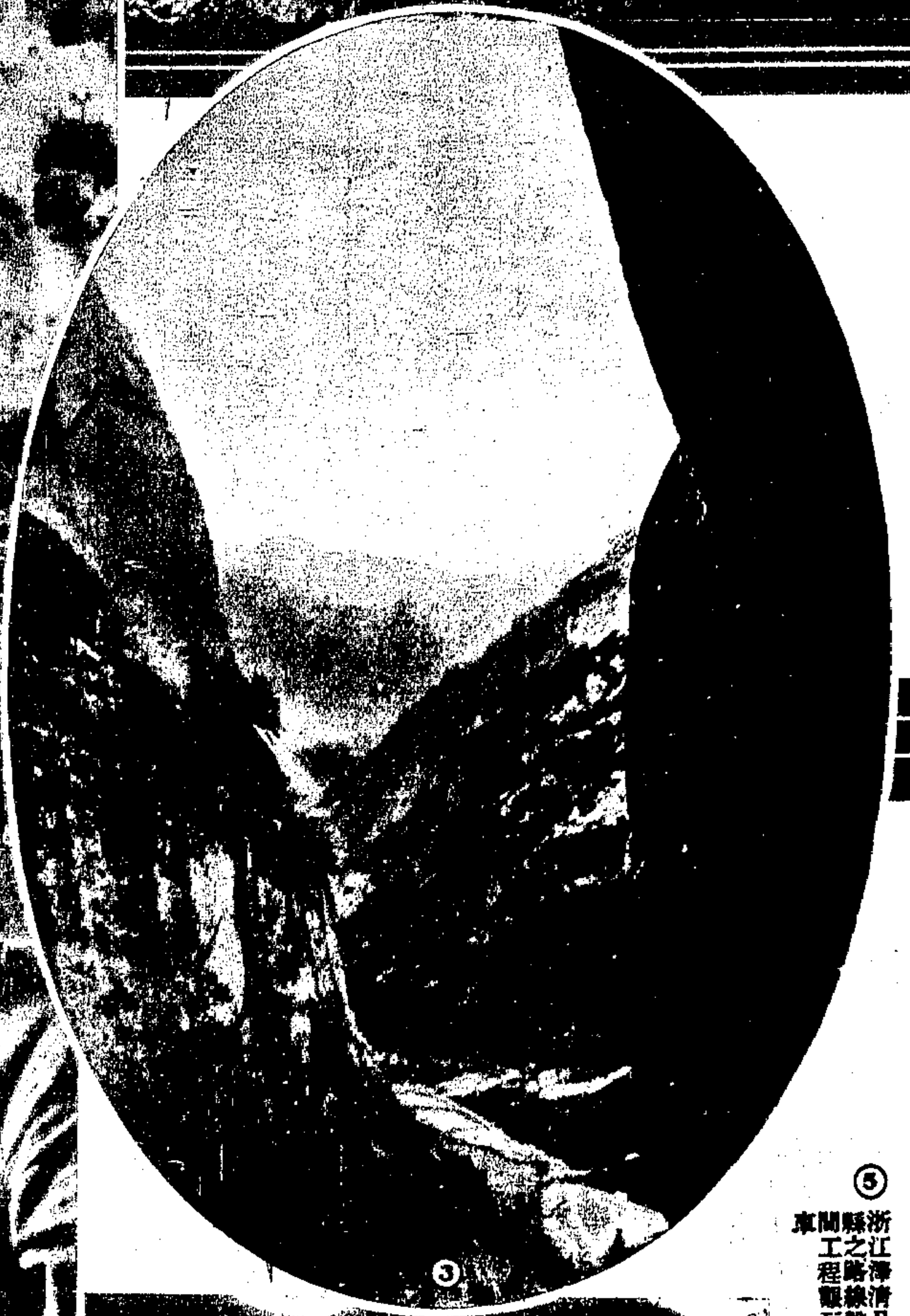

③

一條生路

日久咳嗽陰虧內傷痰多氣喘胸膈氣滯頭暈眼花體弱多病胃不消化虛不受補無論老少男女孕婦產婦服養陰丸立後奇效用治肺癆等症確有續命之功特標其名曰一條生路分銷處天津北平上海漢口南京重慶南昌長沙開封昆明南甯濟南鄭州徐州廈門杭州蕪湖汕頭各大城市及外洋各埠大藥店均有代售每盒定價五角廣州市榮欄街位元堂廣告

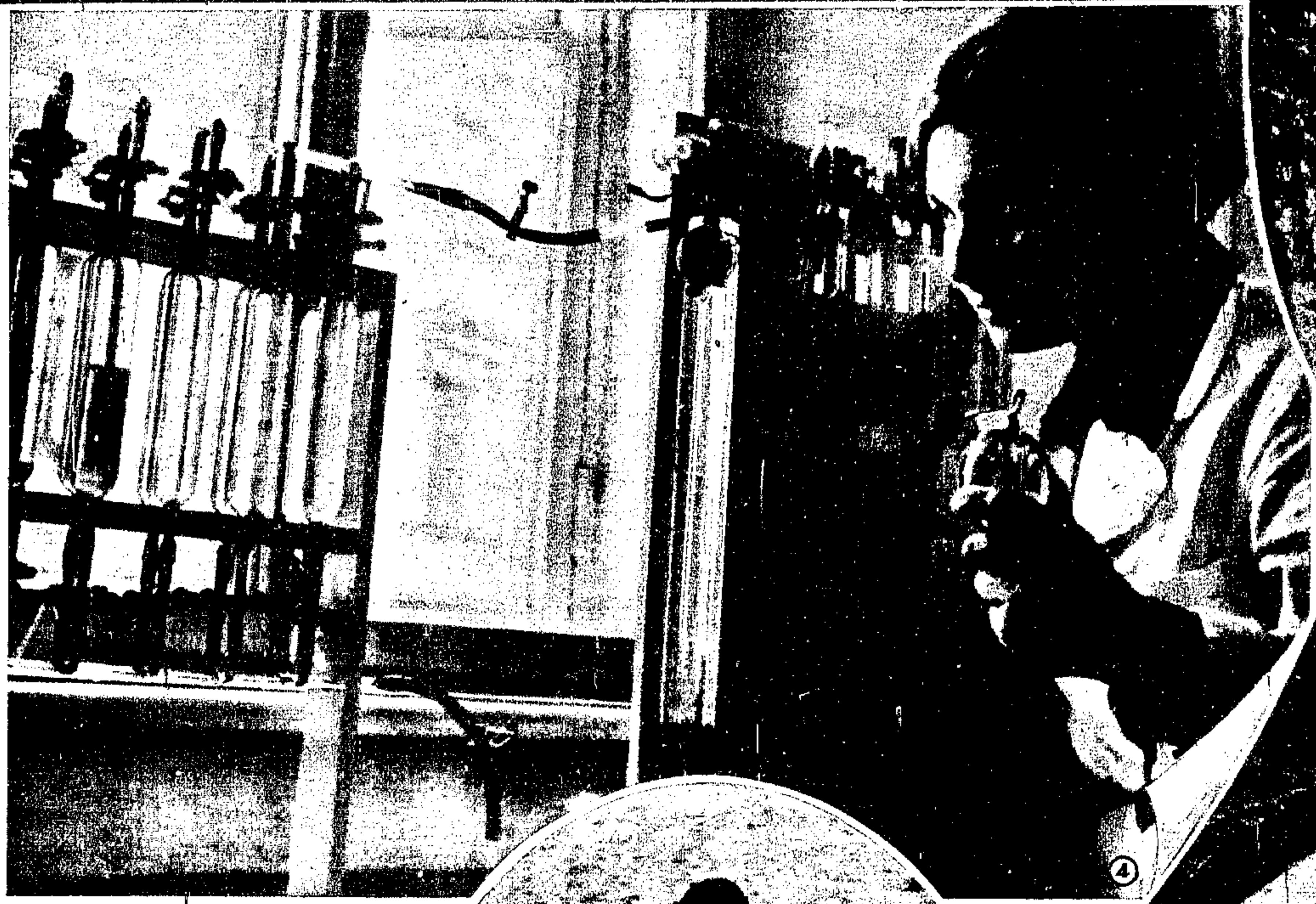

④

④ 蘇聯科學界之新貢獻

蘇聯科學研究學會在凱案可夫博士指導下從事研究原質構成及分解的變化與分泌而施分析影響於各器官之情形據遠大多數疾病乃器官方面不平均之表徵此種相差卽人體上之不健康現象可用動物身上的器官與細胞組織中之流質加水分解卽能知缺何種分泌試驗結果成效甚著世界醫藥界引起極大之注意圖爲用器械吸出病人分泌加以分析以定注射某種流質之影

⑤ 浙江淳清公路經過溫嶺縣之路線盤曲於山谷之間工程艱巨已於上月通車（李洲相攝）

⑤

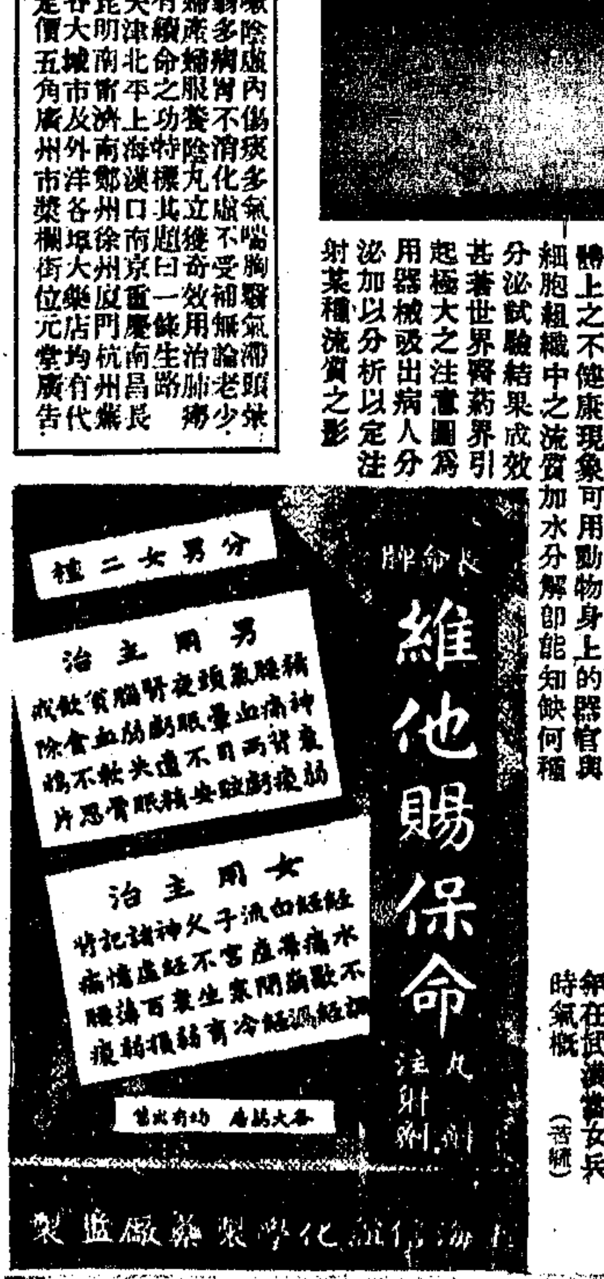

⑥ 女作家謝冰瑩女士在日本沙灘縱轡猶有當年在武漢當女兵時氣概（若攝）

⑥

⑦

⑦ 炳堃畫佛

長沙廖炳堃善繪事自創美藝繡像社所繡背像極爲工緻曾獲巴拿馬賽會特等獎憑

⑨ 皮匠舞

北平大附小學生慶祝元旦之遊藝表演（李覺生攝）

⑨

⑧

⑧ 音樂家郎毓秀女士

郎女士爲攝影家郎靜山先生之女公子刻應上海中南電台之請每星期五晚八時在蘇台播送中西音樂（紀毅森攝）